EZVIZ

RS20 Pro

Συνδυασμός ρομπότ σκούπας και σφουγγαρίσματος



ΠΡΟΕΙΔΟΠΟΙΗΣΗ ΑΣΦΑΛΕΙΑΣ

ΠΡΟΦΥΛΑΞΕΙΣ ΠΡΟΪΟΝΤΟΣ



Πριν από τη χρήση αυτού του προϊόντος, παρακαλούμε διαβάστε προσεκτικά όλο το περιεχόμενο αυτού του εγχειριδίου χρήσης, εγκαταστήστε τη συσκευή αναλόγως και αποθηκεύστε αυτό το εγχειρίδιο για μελλοντική αναφορά με τον κατάλληλο τρόπο. Για να μειώσετε τον κίνδυνο πυρκαγιάς, ηλεκτροπληξίας ή άλλων τραυματισμών, παρακαλούμε τηρήστε τις ακόλουθες απαιτήσεις λειτουργίας:

· Αυτή η συσκευή δεν προορίζεται για χρήση από άτομα (συμπεριλαμβανομένων παιδιών) με μειωμένες φυσικές, αισθητηριακές ή νοητικές ικανότητες, ή έλλειψη εμπειρίας και γνώσης, εκτός αν έχουν λάβει επίβλεψη ή οδηγίες σχετικά με τη χρήση της συσκευής από άτομο που είναι υπεύθυνο για την ασφάλειά τους. Τα παιδιά πρέπει να επιβλέπονται για να διασφαλιστεί ότι δεν παίζουν με τη συσκευή.

· Για τους Ευρωπαίους, αυτή η συσκευή μπορεί να χρησιμοποιηθεί από παιδιά ηλικίας 8 ετών και άνω και άτομα με μειωμένες φυσικές, αισθητηριακές ή νοητικές ικανότητες ή έλλειψη εμπειρίας και γνώσης, αν έχουν λάβει επίβλεψη ή οδηγίες σχετικά με τη χρήση της συσκευής με ασφαλή τρόπο και κατανοούν τους κινδύνους που ενέχονται. Η καθαριότητα και η συντήρηση του χρήστη δεν πρέπει να γίνονται από παιδιά χωρίς επίβλεψη. Τα παιδιά δεν πρέπει να παίζουν με τη συσκευή.

· Παρακαλώ μην αναρροφάτε υψηλής θερμοκρασίας ουσίες (αναμμένα τσιγάρα, σπίρτα, ζεστές στάχτες κ.λπ.), υπερ-λεπτές ουσίες (όπως ασβέστης, τσιμέντο, σκόνη πριονιού, γκέσο, στάχτες και τόνερ), μεγάλα αιχμηρά κομμάτια (όχι φυσικά καθορισμένα αντικείμενα όπως το γυαλί).

· Δεν απαιτείται καμία ενέργεια για τη μετάβαση του προϊόντος μεταξύ 50 και 60Hz, το προϊόν μπορεί να προσαρμοστεί αυτόματα για και τα δύο συχνότητες.

· Εάν το καλώδιο τροφοδοσίας έχει υποστεί ζημιά, πρέπει να αντικατασταθεί από τον κατασκευαστή, τον αντιπρόσωπο του ή από εξίσου καταρτισμένα άτομα, προκειμένου να αποφευχθεί κίνδυνος.

· Παρακαλούμε μην αναπνέετε μεγάλες ποσότητες υγρών ή αιχμηρών αντικειμένων όπως καρφιά.

· Για τα CS-RS20-PRO-UGA2 και CS-RS20-PRO-SGA2, παρακαλούμε να

κλείσετε την παροχή νερού πριν από την εγκατάσταση. Η μέγιστη πίεση νερού που υποστηρίζεται από αυτό το προϊόν είναι 1 MPa και η ελάχιστη πίεση νερού που υποστηρίζεται από αυτό το προϊόν είναι 0,1 MPa.

· Κατά τη φόρτιση, χρησιμοποιήστε τη Βάση Σταθμού που προσφέρεται από την EZVIZ.

Μοντέλο ρομπότ	Μοντέλο Βάσης Σταθμού
CS-RS20-PRO-PGA2	CS-RS20-PRO-PGA2-D
CS-RS20-PRO-PGA5	CS-RS20-PRO-PGA5-D
CS-RS20-PRO-TGA2	CS-RS20-PRO-TGA2-D
CS-RS20-PRO-TGA5	CS-RS20-PRO-TGA5-D
CS-RS20-PRO-UGA2	CS-RS20-PRO-UGA2-D
CS-RS20-PRO-SGA2	CS-RS20-PRO-SGA2-D

· **ΠΡΟΕΙΔΟΠΟΙΗΣΗ:** Για να μειώσετε τον κίνδυνο ηλεκτροπληξίας - Μην χρησιμοποιείτε σε εξωτερικούς χώρους ή σε υγρά επιφάνειες, εμπορικά ή βιομηχανικά περιβάλλοντα.

· **ΠΡΟΕΙΔΟΠΟΙΗΣΗ:** Για να μειώσετε τον κίνδυνο ηλεκτροπληξίας - Χρησιμοποιήστε μόνο εσωτερικά.

· **ΠΡΟΕΙΔΟΠΟΙΗΣΗ:** Για να μειώσετε τον κίνδυνο ηλεκτροπληξίας, αποσυνδέστε πριν τη συντήρηση.



· Μην κοιτάτε απευθείας την οπτική διασύνδεση όταν το συσκευή είναι σε λειτουργία.

· Το Lidar και οι γραμμικοί λέιζερ αυτού του προϊόντος συμμορφώνονται με το πρότυπο προϊόντος λέιζερ Κλάσης 1 IEC 60825-1 και δεν θα παράγουν επικίνδυνη λέιζερ ακτινοβολία.

· ΠΡΟΣΟΧΗ: Η αλλαγή της λειτουργίας ή της απόδοσης του οπτικού μοντέλου χωρίς τη συμμόρφωση με τις διατάξεις αυτού του εγχειριδίου μπορεί να οδηγήσει στον κίνδυνο ακτινοβολίας λέιζερ.

· Η βάση φόρτισης μπορεί να φορτίσει μόνο μπαταρίες λιθίου-ιόντων που περιέχουν μέχρι 8 κελιά με εκτιμώμενη χωρητικότητα μέχρι 5200mAh.

· Η βάση δεν μπορεί να φορτιστεί με μη επαναφορτιζόμενες μπαταρίες.

ΣΩΣΤΗ ΧΡΗΣΗ ΤΗΣ ΣΥΣΚΕΥΗΣ

· Η συσκευή χρησιμοποιείται μόνο για τον καθαρισμό του δαπέδου του οικιακού περιβάλλοντος και δεν πρέπει να χρησιμοποιείται σε εξωτερικό περιβάλλον (όπως ανοιχτές βεράντες), μη επίπεδο περιβάλλον (όπως σκάλες) και βιομηχανικό περιβάλλον.

· Μη χρησιμοποιείτε τη συσκευή σε ανασταλμένο περιβάλλον (όπως διπλοκατοικίες, ανοιχτά μπαλκόνια και την κορυφή των επίπλων) χωρίς προστατευτικές εγκαταστάσεις.

· Δεν επιτρέπεται στα παιδιά να χρησιμοποιούν τη συσκευή ως παιχνίδι. Παρακαλούμε να κρατάτε τα παιδιά και τα κατοικίδια μακριά από τη συσκευή κατά τη χρήση της. Μην τοποθετείτε αξεσουάρ όπως πλευρική βούρτσα σε θέση που μπορεί να φτάσουν τα παιδιά, προκειμένου να αποφευχθεί η πιθανότητα κατάποσής τους. Μην τοποθετείτε παιδιά και κατοικίδια πάνω στο σώμα της συσκευής.

· Μη χρησιμοποιείτε τη συσκευή σε περιβάλλον με ανοιχτή φωτιά ή εύθραυστα αντικείμενα.

· Μην χρησιμοποιείτε τη συσκευή σε δάπεδα που έχουν βρεθεί υπό νερό ή σε βρεγμένο έδαφος.

· Μη χρησιμοποιείτε τη συσκευή σε περιβάλλον με θερμοκρασία υψηλότερη από 40°C ή χαμηλότερη από 0°C.

· Μην χρησιμοποιείτε τη συσκευή για τον καθαρισμό οποιουδήποτε εύφλεκτου υλικού (όπως βενζίνη, τόνερ). Μην χρησιμοποιείτε τη συσκευή σε περιοχή με εύφλεκτα υλικά.

· Μην χρησιμοποιείτε τη συσκευή για τον καθαρισμό καυτών αντικειμένων, όπως σπίρτα, τσιγάρα και άλλα αντικείμενα που μπορεί να προκαλέσουν πυρκαγιά.

· Μην χρησιμοποιείτε το προϊόν για να απορροφήσετε μεγάλους βράχους, χαρτί απορριμμάτων και άλλα αντικείμενα που μπορεί να αποκλείσουν το προϊόν. Όταν η θύρα αναρρόφησης είναι αποκλεισμένη, καθαρίστε το προϊόν έγκαιρα και αφαιρέστε τη σκόνη, το βαμβάκι, τα μαλλιά κ.λπ. από τη θύρα αναρρόφησης.

· Χρησιμοποιήστε μόνο τα αξεσουάρ που συνιστά ή που πωλούνται από τον κατασκευαστή. Μη χρησιμοποιείτε μπαταρίες ή βάσεις σταθμού τρίτων κατασκευαστών και μη χρησιμοποιείτε βαταρίες ή βάσεις σταθμού που έχουν υποστεί ζημιά.

· Απορρίψτε τις χρησιμοποιημένες μπαταρίες σύμφωνα με τους τοπικούς νόμους και κανονισμούς.

· Μην καίτε τη συσκευή υπό οποιεσδήποτε συνθήκες, καθώς η μπαταρία μπορεί να προκαλέσει έκρηξη.

· Εάν η πίσω επιφάνεια του ρομπότ είναι πολύ σκονισμένη, θα επηρεαστεί η επαναφόρτιση του ρομπότ. Συνιστάται να το καθαρίζετε τακτικά ή όταν χρειάζεται. Συνιστάται επίσης να χρησιμοποιείτε ένα χαρτί πετσέτα ή μαλακό στεγνό πανί για τον καθαρισμό του.

· Εάν η επιφάνεια του αισθητήρα άκρου στην πλευρά του ρομπότ έχει μολυνθεί με πολλή σκόνη, θα επηρεαστεί η στάση και η αποτύπωση θέσης

του ρομπότ κατά την περιήγηση κατά μήκος του τοίχου. Συνιστάται να το καθαρίζετε τακτικά ή όταν χρειάζεται. Επειδή ο αισθητήρας βρίσκεται μέσα στο σώμα, συνιστάται να χρησιμοποιείτε εργαλείο φυσήματος αέρα / χαρτί πετσέτας / μαλακό στεγνό πανί για τον καθαρισμό της κάμερας και του αισθητήρα. Μην βάζετε τα δάχτυλά σας μέσα για τον καθαρισμό.

· Το κάτω μέρος του ρομπότ είναι εύκολο να μολυνθεί από πολλή σκόνη, επομένως συνιστάται να το καθαρίζετε τακτικά ή ανάλογα με τις ανάγκες.

· Χρησιμοποιήστε τη συσκευή σύμφωνα με τις οδηγίες στο εγχειρίδιο. Οποιαδήποτε απώλεια και τραυματισμός που προκαλείται από ακατάλληλη χρήση θα πρέπει να επωμιστεί από τον χρήστη.

· Παρακαλώ μην αγγίζετε το φις ή οποιοδήποτε ηλεκτρισμένο μέρος του προϊόντος με βρεγμένα χέρια σε περίπτωση κινδύνου ηλεκτροπληξίας.

· Εάν δεν θα χρησιμοποιήσετε το προϊόν για μεγάλο χρονικό διάστημα, παρακαλούμε απενεργοποιήστε την τροφοδοσία και αποσυνδέστε το φις φόρτισης.

Ρυθμιστικές Πληροφορίες

Αυτό το προϊόν και - εφόσον είναι εφαρμόσιμο - τα παρεχόμενα αξεσουάρ σηματοδοτούνται με το “CE” και συμμορφώνονται επομένως με τα εφαρμοστέα ευρωπαϊκά πρότυπα που αναφέρονται στην Οδηγία Εξοπλισμού Ραδιοφωνικών Επικοινωνιών 2014/53/ΕΕ, την Οδηγία ErP 2009/125/ΕΚ, την Οδηγία RoHS 2011/65/ΕΕ.

Τα προϊόντα που φέρουν αυτό το σύμβολο δεν μπορούν να απορριφθούν ως αταξινόμητα οικιακά απορρίμματα στην Ευρωπαϊκή Ένωση. Για τη σωστή ανακύκλωση, επιστρέψτε αυτό το προϊόν στον τοπικό σας προμηθευτή κατά την αγορά ισοδύναμου νέου εξοπλισμού ή απορρίψτε το σε καθορισμένα σημεία συλλογής

Αυτό το σύμβολο σημαίνει: Αυτό το προϊόν περιέχει μπαταρία που δεν μπορεί να απορριφθεί ως ανακυκλώσιμο απόβλητο στην Ευρωπαϊκή Ένωση. Δείτε την τεκμηρίωση του προϊόντος για συγκεκριμένες πληροφορίες μπαταρίας. Η μπαταρία είναι σημαδεμένη με αυτό το σύμβολο, το οποίο μπορεί να περιλαμβάνει γράμματα για να υποδείξει κάδμιο (Cd), μόλυβδο (Pb) ή υδράργυρο (Hg). Για τη σωστή ανακύκλωση, επιστρέψτε τη μπαταρία στον προμηθευτή σας ή σε έναν καθορισμένο σημείο συλλογής

ΔΗΛΩΣΗ ΣΥΜΜΟΡΦΩΣΗΣ

Με την παρούσα, η Hangzhou EZVIZ Software Co., Ltd. δηλώνει ότι ο τύπος ραδιοεξοπλισμού [CS-RS20-PRO-PGA2, CS-RS20-PRO-PGA5, CS-RS20-PRO-TGA2, CS-RS20-PRO-TGA5, CS-RS20-PRO-UGA2, CS-RS20-PRO-SGA2] είναι σύμφωνος με την οδηγία 2014/53/ΕΕ. Το πλήρες κείμενο της ΔΗΛΑΡΕΙΑΣΣ ΕΝΩΣΗΣ είναι διαθέσιμο στον ακόλουθο σύνδεσμο: https://www.ez.com/page/viz-declaration-of-conformity.

Έκθεση σε ραδιοσυχνότητα RF

Οι ζώνες συχνοτήτων και τα ονομαστικά όρια της μεταδιδόμενης ισχύος (ακτινοβολούμενης και/ή αγωγιμότητας) που εφαρμόζονται σε αυτήν τη ραδιοσυσκευή είναι οι ακόλουθες:

Ζώνη	Wi-Fi 2.4 GHz: Ασύρματο δίκτυο Wi-Fi 2.4 GHz
Συχνότητα	Μετατροπή από 2,4 GHz σε 2,4835 GHz
Ισχύς μετάδοσης [EIRP]	≤ 100 mW

Τεχνικές παράμετροι

⎓	Άμεσο ρεύμα (Ameso révma)
~	Εναλλασσόμενο ρεύμα
	Για εσωτερική χρήση
	Πριν τη φόρτιση, διαβάστε τις οδηγίες

Ρομπότ	
Μοντέλο	CS-RS20-PRO-PGA2, CS-RS20-PRO-PGA5 CS-RS20-PRO-TGA2, CS-RS20-PRO-TGA5 CS-RS20-PRO-UGA2, CS-RS20-PRO-SGA2
Συνολική Διάσταση	365mm * 365mm * 101mm
Χωρητικότητα Μπαταρίας	5200 mAh
Βάρος	Περίπου 4,1 κιλά
Βαθμολογημένη τάση μπαταρίας	14.4V ⎓
Εκτιμώμενη είσοδος	20V ⎓
Αξιολογημένη Ισχύς	65W

Βάση Σταθμού	
Μοντέλο	CS-RS20-PRO-PGA2-D, CS-RS20-PRO-PGA5-D CS-RS20-PRO-TGA2-D, CS-RS20-PRO-TGA5-D CS-RS20-PRO-UGA2-D, CS-RS20-PRO-SGA2-D
Εκτιμώμενη τάση εισόδου	220-240V~50/60Hz
Βαθμολογημένη Ισχύς	20V ⎓ 2.5A
Αξιολογημένη Ισχύς	60 W (σε κατάσταση φόρτισης/ξήρανσης με σφουγγαρίστρα), 965 W(σε κατάσταση κενού σκόνης), 1265 W(σε καθαρισμό με κατάσταση ζεστού νερού)
Διαστάσεις	481mm * 452mm * 529mm

COPYRIGHT © Hangzhou EZVIZ Software Co., Ltd. ΜΕ ΤΗΝ ΕΠΙΦΥΛΑΞΗ ΠΑΝΤΌΣ ΔΙΚΑΙΏΜΑΤΟΣ.
Όλες οι πληροφορίες, συμπεριλαμβανομένων, μεταξύ άλλων, των διατυπώσεων, των εικόνων και των γραφικών, αποτελούν ιδιοκτησία της Hangzhou EZVIZ Software Co., Ltd. (εφεξής η «EZVIZ»). Απαγορεύεται η αναπαραγωγή, τροποποίηση, μετάφραση ή διανομή του παρόντος εγχειριδίου χρήστη (εφεξής «το Εγχειρίδιο») στο σύνολό του ή εν μέρει με οποιονδήποτε τρόπο, χωρίς την προηγούμενη έγγραφη συναίνεση της EZVIZ. Εφόσον δεν ορίζεται διαφορετικά, η EZVIZ δεν παρέχει καμία εγγύηση και δεν προβαίνει σε καμία δήλωση, ρητή ή σιωπηρή, αναφορικά με το Εγχειρίδιο.

Πληροφορίες για το παρόν εγχειρίδιο

Το εγχειρίδιο περιλαμβάνει οδηγίες για τη χρήση και τη διαχείριση του προϊόντος. Οι φωτογραφίες, τα διαγράμματα, οι εικόνες και όλες οι άλλες πληροφορίες που ακολουθούν προορίζονται μόνο για περιγραφή και επεξήγηση. Οι πληροφορίες που περιέχονται στο εγχειρίδιο υπόκεινται σε αλλαγές, χωρίς προειδοποίηση, λόγω ενημερώσεων υλικολογισμικού ή για άλλους λόγους. Για την πιο πρόσφατη έκδοση, ανατρέξτε στον ιστότοπο της EZVIZ ™ (http://www.ezviz.com).

Ιστορικό αναθεωρήσεων

Νέα έκδοση – Ιανουάριος 2024

Αναγνώριση εμπορικών σημάτων

Τα EZVIZ ™, ™ και άλλα εμπορικά σήματα και λογότυπα της EZVIZ αποτελούν ιδιοκτησία της EZVIZ σε διάφορες δικαιοδοσίες. Λοιπά εμπορικά σήματα και λογότυπα που αναφέρονται παρακάτω αποτελούν ιδιοκτησία των αντίστοιχων ιδιοκτητών.

Νομική αποποίηση ευθύνης

ΣΤΟΝ ΜΕΓΙΣΤΟ ΒΑΘΜΟ ΠΟΥ ΕΠΙΤΡΕΠΕΤΑΙ ΒΑΣΕΙ ΤΗΣ ΙΣΧΥΟΥΣΑΣ ΝΟΜΟΘΕΣΙΑΣ, ΤΟ ΠΡΟΪΟΝ ΠΟΥ ΠΕΡΙΓΡΑΦΕΤΑΙ, ΜΑΖΙ ΜΕ ΤΟ ΥΛΙΚΟ, ΤΟ ΛΟΓΙΣΜΙΚΟ ΚΑΙ ΤΟ ΥΛΙΚΟΛΟΓΙΣΜΙΚΟ ΤΟΥ, ΠΑΡΕΧΟΝΤΑΙ «ΩΣ ΕΧΕΙ», ΜΕ ΟΛΕΣ ΤΙΣ ΑΤΕΛΕΙΕΣ ΚΑΙ ΤΑ ΣΦΑΛΜΑΤΑ. Η EZVIZ ΔΕΝ ΠΡΟΒΑΙΝΕΙ ΣΕ ΚΑΜΙΑ ΕΓΓΥΗΣΗ, ΡΗΤΗ Ή ΣΙΩΠΗΡΗ, ΣΥΜΠΕΡΙΛΑΜΒΑΝΟΜΕΝΩΝ ΕΝΔΕΙΚΤΙΚΑ ΤΩΝ ΕΓΓΥΗΣΕΩΝ ΕΜΠΟΡΕΥΣΙΜΟΤΗΤΑΣ, ΙΚΑΝΟΠΟΙΗΤΙΚΗΣ ΠΟΙΟΤΗΤΑΣ, ΚΑΤΑΛΛΗΛΟΤΗΤΑΣ ΓΙΑ ΣΥΓΚΕΚΡΙΜΕΝΟ ΣΚΟΠΟ ΚΑΙ ΜΗ ΚΑΤΑΠΑΤΗΣΗΣ ΔΙΚΑΙΩΜΑΤΩΝ ΤΡΙΤΩΝ. Η EZVIZ ΚΑΙ ΟΙ ΔΙΕΥΘΥΝΤΕΣ, ΤΑ ΣΤΕΛΕΧΗ, ΟΙ ΕΡΓΑΖΟΜΕΝΟΙ Ή ΟΙ ΕΚΠΡΟΣΩΠΟΙ ΑΥΤΗΣ ΔΕΝ ΕΙΝΑΙ ΣΕ ΚΑΜΙΑ ΠΕΡΙΠΤΩΣΗ ΥΠΕΥΘΥΝΟΙ ΠΡΟΣ ΕΣΑΣ ΓΙΑ ΟΠΟΙΑΔΗΠΟΤΕ ΕΙΔΙΚΗ, ΑΠΟΘΕΤΙΚΗ, ΣΥΜΠΤΩΜΑΤΙΚΗ Ή ΕΜΜΕΣΗ ΖΗΜΙΑ, ΣΥΜΠΕΡΙΛΑΜΒΑΝΟΜΕΝΩΝ ΜΕΤΑΞΥ ΑΛΛΩΝ ΖΗΜΙΩΝ ΓΙΑ ΑΠΩΛΕΙΑ ΕΠΙΧΕΙΡΗΜΑΤΙΚΩΝ ΚΕΡΔΩΝ, ΔΙΑΚΟΠΗ ΕΠΙΧΕΙΡΗΜΑΤΙΚΗΣ ΛΕΙΤΟΥΡΓΙΑΣ Ή ΑΠΩΛΕΙΑ ΔΕΔΟΜΕΝΩΝ Ή ΤΕΚΜΗΡΙΩΣΗΣ, ΣΕ ΣΧΕΣΗ ΜΕ ΤΗ ΧΡΗΣΗ ΤΟΥ ΠΡΟΪΟΝΤΟΣ, ΑΚΟΜΗ ΚΑΙ ΕΑΝ Η EZVIZ ΕΧΕΙ ΕΝΗΜΕΡΩΘΕΙ ΓΙΑ ΤΗΝ ΠΙΘΑΝΟΤΗΤΑ ΤΕΤΟΙΩΝ ΖΗΜΙΩΝ.

ΣΤΟΝ ΜΕΓΙΣΤΟ ΒΑΘΜΟ ΠΟΥ ΕΠΙΤΡΕΠΕΤΑΙ ΒΑΣΕΙ ΤΗΣ ΙΣΧΥΟΥΣΑΣ ΝΟΜΟΘΕΣΙΑΣ, ΣΕ ΚΑΜΙΑ ΠΕΡΙΠΤΩΣΗ Η ΣΥΝΟΛΙΚΗ ΕΥΘΥΝΗ ΤΗΣ EZVIZ ΓΙΑ ΟΛΕΣ ΤΙΣ ΖΗΜΙΕΣ ΔΕΝ ΘΑ ΥΠΕΡΒΑΙΝΕΙ ΤΗΝ ΑΡΧΙΚΗ ΤΙΜΗ ΑΓΟΡΑΣ ΤΟΥ ΠΡΟΪΟΝΤΟΣ.

Η EZVIZ ΔΕΝ ΑΝΑΛΑΜΒΑΝΕΙ ΟΠΟΙΑΔΗΠΟΤΕ ΕΥΘΥΝΗ ΓΙΑ ΤΡΑΥΜΑΤΙΣΜΟ Ή ΥΛΙΚΗ ΒΛΑΒΗ ΩΣ ΣΥΝΕΠΕΙΑ ΤΗΣ ΔΙΑΚΟΠΗΣ ΛΕΙΤΟΥΡΓΙΑΣ ΤΟΥ ΠΡΟΪΟΝΤΟΣ Ή ΔΙΑΚΟΠΗΣ ΤΗΣ ΥΠΗΡΕΣΙΑΣ ΠΟΥ ΟΦΕΙΛΕΤΑΙ ΣΕ: Α) ΛΑΝΘΑΣΜΕΝΗ ΕΓΚΑΤΑΣΤΑΣΗ Ή ΧΡΗΣΗ ΔΙΑΦΟΡΕΤΙΚΗΣ ΤΗΣ ΠΡΟΒΛΕΠΟΜΕΝΗΣ, Β) ΠΡΟΣΤΑΣΙΑ ΤΩΝ ΕΘΝΙΚΩΝ Ή ΔΗΜΟΣΙΩΝ ΣΥΜΦΕΡΟΝΤΩΝ, Γ) ΑΝΩΤΕΡΑ ΒΙΑ, Δ) ΕΣΑΣ Ή ΤΡΙΤΟΥΣ, ΣΥΜΠΕΡΙΛΑΜΒΑΝΟΜΕΝΗΣ, ΕΝΔΕΙΚΤΙΚΑ, ΤΗΣ ΧΡΗΣΗΣ ΠΡΟΪΟΝΤΩΝ, ΛΟΓΙΣΜΙΚΟΥ ΚΑΙ ΕΦΑΡΜΟΓΩΝ ΤΡΙΤΩΝ, ΜΕΤΑΞΥ ΑΛΛΩΝ.

ΣΧΕΤΙΚΑ ΜΕ ΤΟ ΠΡΟΪΟΝ ΜΕ ΠΡΟΣΒΑΣΗ ΣΤΟ ΔΙΑΔΙΚΤΥΟ, Η ΧΡΗΣΗ ΤΟΥ ΠΡΟΪΟΝΤΟΣ ΠΡΑΓΜΑΤΟΠΟΙΕΙΤΑΙ ΕΞ ΟΛΟΚΛΗΡΟΥ ΜΕ ΔΙΚΗ ΣΑΣ ΕΥΘΥΝΗ. Η EZVIZ ΔΕΝ ΑΝΑΛΑΜΒΑΝΕΙ ΟΥΔΕΜΙΑ ΕΥΘΥΝΗ ΓΙΑ ΜΗ ΚΑΝΟΝΙΚΗ ΛΕΙΤΟΥΡΓΙΑ, ΔΙΑΡΡΟΗ ΠΡΟΣΩΠΙΚΩΝ ΔΕΔΟΜΕΝΩΝ Ή ΑΛΛΕΣ ΖΗΜΙΕΣ ΠΟΥ ΠΡΟΚΥΠΤΟΥΝ ΛΟΓΩ ΚΥΒΕΡΝΟΕΠΙΘΕΣΗΣ, ΕΠΙΘΕΣΗΣ ΕΙΣΒΟΛΕΑ, ΜΟΛΥΝΣΗΣ ΑΠΟ ΙΟ Ή ΑΛΛΟΥΣ ΔΙΑΔΙΚΤΥΑΚΟΥΣ ΚΙΝΔΥΝΟΥΣ ΑΣΦΑΛΕΙΑΣ. ΩΣΤΟΣΟ, Η EZVIZ ΘΑ ΠΑΡΕΧΕΙ ΕΓΚΑΙΡΗ ΤΕΧΝΙΚΗ ΥΠΟΣΤΗΡΙΞΗ, ΕΦΟΣΟΝ ΑΠΑΙΤΗΘΕΙ. ΟΙ ΝΟΜΟΙ ΕΠΙΒΛΕΨΗΣ ΚΑΙ ΟΙ ΝΟΜΟΙ ΠΕΡΙ ΠΡΟΣΤΑΣΙΑΣ ΤΩΝ ΔΕΔΟΜΕΝΩΝ ΔΙΑΦΕΡΟΥΝ ΑΝΑ ΔΙΚΑΙΟΔΟΣΙΑ. ΣΥΜΒΟΥΛΕΥΤΕΙΤΕ ΟΛΟΥΣ ΤΟΥΣ ΣΧΕΤΙΚΟΥΣ ΝΟΜΟΥΣ ΣΤΗ ΔΙΚΑΙΟΔΟΣΙΑ ΣΑΣ, ΠΡΟΤΟΥ ΧΡΗΣΙΜΟΠΟΙΗΣΕΤΕ ΤΟ ΠΡΟΪΟΝ, ΓΙΑ ΝΑ ΒΕΒΑΙΩΘΕΙΤΕ ΟΤΙ Η ΧΡΗΣΗ ΤΟΥ ΕΙΝΑΙ ΣΥΜΦΩΝΗ ΜΕ ΤΗΝ ΙΣΧΥΟΥΣΑ ΝΟΜΟΘΕΣΙΑ. Η EZVIZ ΔΕΝ ΦΕΡΕΙ ΕΥΘΥΝΗ ΣΕ ΠΕΡΙΠΤΩΣΗ ΠΟΥ ΤΟ ΠΡΟΪΟΝ ΧΡΗΣΙΜΟΠΟΙΗΘΕΙ ΜΕ ΠΑΡΑΝΟΜΟΥΣ ΣΚΟΠΟΥΣ.

ΣΕ ΠΕΡΙΠΤΩΣΗ ΤΥΧΟΝ ΔΙΕΝΕΞΕΩΝ ΜΕΤΑΞΥ ΤΩΝ ΠΑΡΑΠΑΝΩ ΚΑΙ ΤΗΣ ΙΣΧΥΟΥΣΑΣ ΝΟΜΟΘΕΣΙΑΣ, ΠΡΟΤΕΡΑΙΟΤΗΤΑ ΕΧΕΙ Η ΔΕΥΤΕΡΗ.

Πίνακας περιεχομένων

Επισκόπηση 8
Περιεχόμενο συσκευασίας 8
Βάση 9
Οδηγός γρήγορης εκκίνησης 13
Προετοιμασία 13
Συνδέστε τη Βάση Τροφοδοσίας στη Βάση του Σταθμού 13
Προσθήκη καθαρού νερού 14
Εγκαταστήστε τη λύση καθαρισμού 14
Αφαίρεση προστατευτικών 15
Εγκατάσταση πλευρικών βουρτσών και διάταξης σφουγγαρίσματος 16
Λήψη της εφαρμογής EZVIZ 16
Προσθήκη της ρομποτικής σκούπας στην εφαρμογή EZVIZ 16
Τοποθετήστε το ρομπότ 17
Πρώτος καθαρισμός 18
Χρήση αυτοκόλλητου κάμερας (προαιρετικό) 19
Λειτουργίες στην εφαρμογή EZVIZ 19
Συντήρηση ρουτίνας 20
Αντικατάσταση πανιού σφουγγαρίσματος 21
Άδειασμα κουτιού σκόνης 22
Καθαρίστε/αντικαταστήστε το φίλτρο 23
Καθαρισμός κύριας βούρτσας 24
Καθαρισμός τροχών 25
Καθαρισμός σημαντικών εξαρτημάτων 26
Καθαρίστε το δοχείο νερού/το δοχείο αποβλήτων 26
Αντικαταστήστε το διάλυμα καθαρισμού 27
Αντικαταστήστε την σακούλα σκόνης 28
Αντικατάσταση πλευρικών βουρτσών 29
Καθαρίστε τη βάση του σταθμού 29
Καθαρό φίλτρο εισαγωγής αέρα 30
Καθαρίστε τον σωλήνα συλλογής σκόνης 30
Συχνές ερωτήσεις 32
Περιβαλλοντικές προφυλάξεις 34
Επαναφορτιζόμενη μπαταρία ιόντων λιθίου 34
Πρωτοβουλίες για τη χρήση προϊόντων βίντεο 35

Επισκόπηση

Περιεχόμενο συσκευασίας



Ρομπότ Ηλεκτρικής Σκούπας & Πλύσης *1 (εφεξής αναφερόμενο ως “Ρομπότ”)



Βάση Σταθμού *1

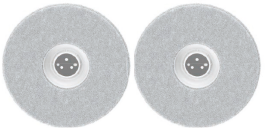

Διάταξη σφουγγαρίσματος (με πανί σφουγγαρίσματος) *2



Καλώδιο τροφοδοσίας *1



Πλευρική βούρτσα *2



Αυτοκόλλητο κάμερας *1



Διαλύματα Καθαρισμού *1



Εργαλείο καθαρισμού *1



Οδηγός γρήγορης εκκίνησης *2



Ρυθμιστικές πληροφορίες *1

Η εμφάνιση του καλωδίου τροφοδοσίας εξαρτάται από το μοντέλο που αγοράσατε.

Βάση

Ρομπότ

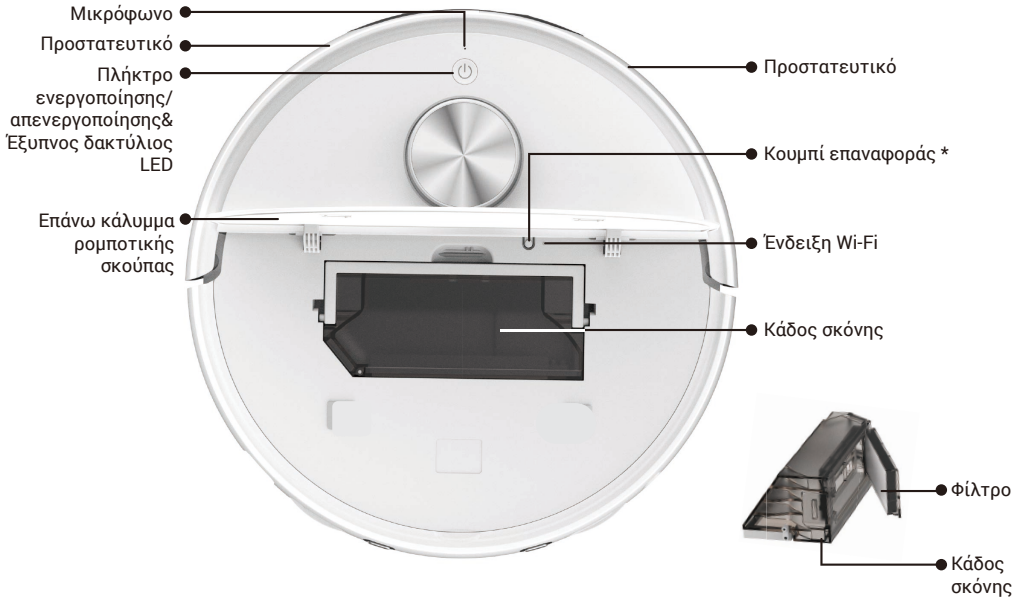

Πλήκτρο ενεργοποίησης/ απενεργοποίησης	
Πατήστε και κρατήστε πατημένο για 4 δευτερόλεπτα:	Ενεργοποίηση/Απενεργοποίηση του ρομπότ
Πατήστε μία φορά:	Έναρξη/Παύση της εργασίας
Πατήστε δύο φορές:	Τερματίστε την εργασία και επιστρέψτε στο Βασικό Σταθμό
Πατήστε τρεις φορές:	Ενεργοποίηση/απενεργοποίηση κλειδώματος παιδιών (παρακαλούμε ενεργοποιήστε πρώτα τη λειτουργία κλειδώματος παιδιών στην εφαρμογή EZVIZ)

Έξυπνος δακτύλιος LED		
	Πορτοκαλί	Σε κατάσταση αναμονής λόγω χαμηλής μπαταρίας / η εργασία έχει παύσει
	Κόκκινος	Σφάλμα ή εξαιρέσεις, παρακαλούμε ελέγξτε την ειδοποίηση στην εφαρμογή EZVIZ
	Μπλε	Σε επιθεώρηση περιπολίας / απομακρυσμένο βίντεο
	Λευκό (Levko)	Λειτουργεί σωστά

Κουμπί επαναφοράς	
Πατήστε παρατεταμένα για 4 δευτερόλεπτα	είσοδος στη διαμόρφωση δικτύου
Παρατεταμένο πάτημα για 10 δευτερόλεπτα	επαναφορά εργοστασιακών ρυθμίσεων και επανεκκίνηση

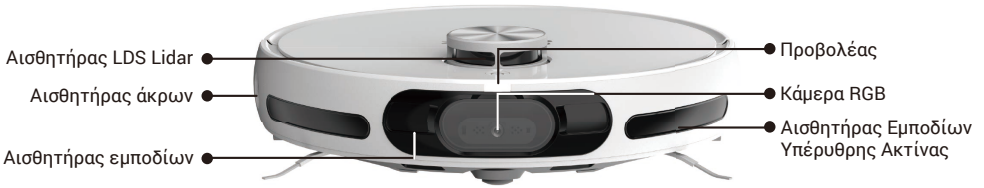
Αισθητήρας LDS Lidar
Αισθητήρας άκρων
Αισθητήρας εμποδίων
Προβολέας
Κάμερα RGB
Αισθητήρας Εμποδίων Υπέρυθρης Ακτίνας


Επαφή φόρτισης
Θύρα συλλογής σκόνης
Ηχείο
Επαφή φόρτισης
Είσοδος νερού
Έξοδος αέρα

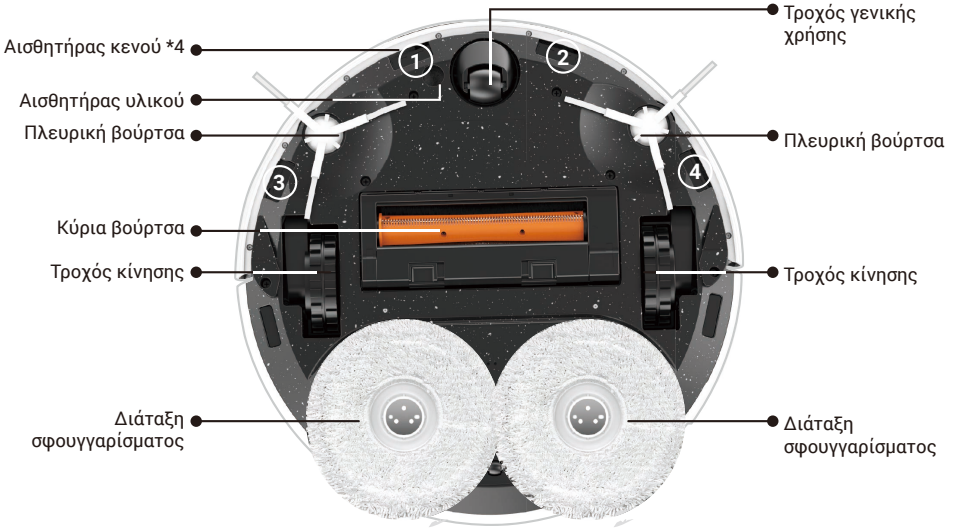
Αισθητήρας κενού *4
Αισθητήρας υλικού
Πλευρική βούρτσα
Κύρια βούρτσα
Τροχός κίνησης
Διάταξη σφουγγαρίσματος
Τροχός γενικής χρήσης
Πλευρική βούρτσα
Τροχός κίνησης
Διάταξη σφουγγαρίσματος
1
2
3
4

Βάση Σταθμού

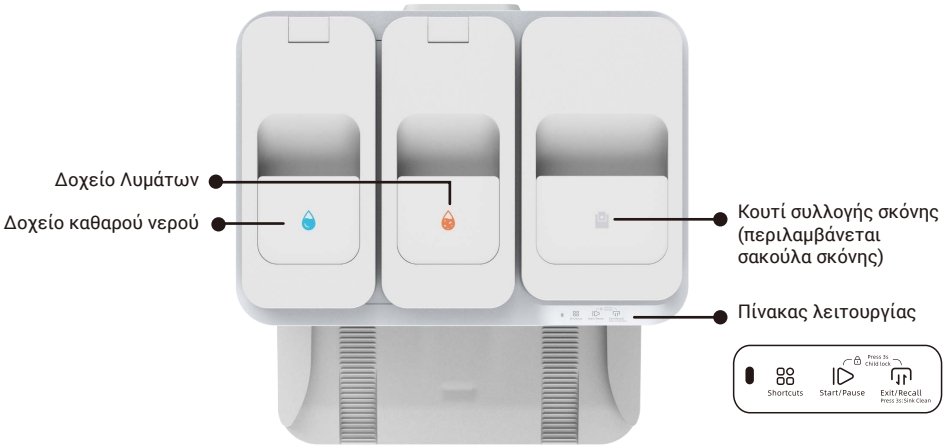

Πίνακας λειτουργίας	
Συντομεύσεις	Έναρξη/Παύση
Οι αντίστοιχες οδηγίες συντόμευσης μπορούν να εκτελεστούν μέσω 3 λειτουργιών (πατήστε μία φορά, πατήστε δύο φορές, πατήστε και κρατήστε για 3 δευτερόλεπτα). (Παρακαλούμε δέστε τις οδηγίες συντόμευσης στην εφαρμογή EZVIZ πρώτα)	Πατήστε μία φορά: Έναρξη/Παύση εργασίας Πατήστε και κρατήστε πατημένο για 3 δευτερόλεπτα: τερματίστε την εργασία
Έξοδος/Ανάκληση	Κλείδωμα παιδιών
Πατήστε μία φορά: Έξοδος/επιστροφή ρομπότ στη βάση Πατήστε και κρατήστε πατημένο για 3 δευτερόλεπτα: Ξεκινήστε τον καθαρισμό του νεροχύτη καθαρισμού της Βάσης, το νερό ψεκάζεται μετά την έξοδο του ρομπότ από τη Βάση. Πατήστε και κρατήστε πατημένο για 3 δευτερόλεπτα ξανά: Η Βάση Σταθμός εξάγει τα απόβλητα νερού.	Πιέστε παρατεταμένα για 3 δευτερόλεπτα: ενεργοποίηση/απενεργοποίηση κλειδώματος για παιδιά (Παρακαλούμε ενεργοποιήστε πρώτα τη λειτουργία κλειδώματος για παιδιά στην εφαρμογή EZVIZ)

Δείκτης στη Βάση Σταθμού		
	Πορτοκαλί	Ελαφρές εξαιρέσεις
	Κόκκινος	Εξαιρέσεις, παρακαλούμε ελέγξτε την ειδοποίηση στην εφαρμογή EZVIZ
	Λευκό (Levko)	Λειτουργεί σωστά

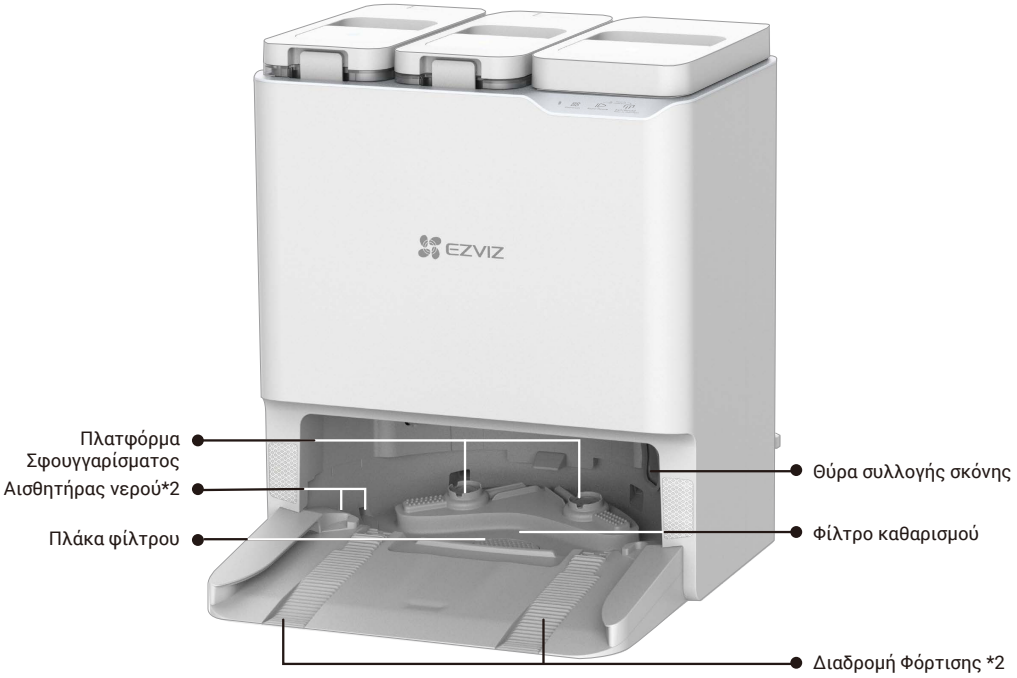
Πλατφόρμα Σφουγγαρίσματος
Αισθητήρας νερού*2
Πλάκα φίλτρου
Θύρα συλλογής σκόνης
Φίλτρο καθαρισμού
Διαδρομή Φόρτισης *2

Οδηγός γρήγορης εκκίνησης

Προετοιμασία

Προσπαθήστε να αποφύγετε τη χρήση σε περιβάλλον με σκάλες (αν είναι απαραίτητο, τοποθετήστε ένα προστατευτικό κιγκλίδωμα) και προσπαθήστε να απομακρύνετε τα εμπόδια στο έδαφος πριν από τη χρήση.

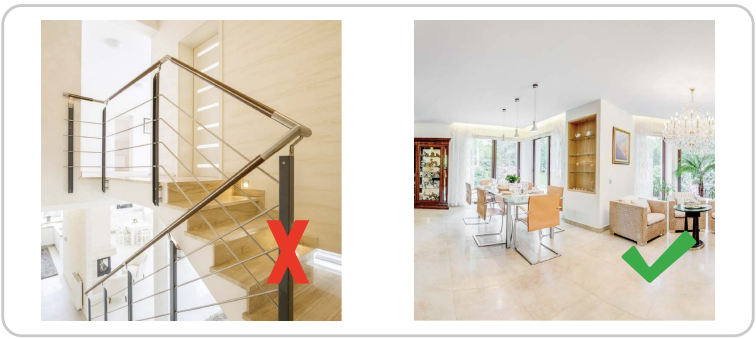

Συνδέστε τη Βάση Τροφοδοσίας στη Βάση του Σταθμού

Επιλέξτε μια κατάλληλη τοποθεσία, τοποθετήστε το Βασικό Σταθμό σε οριζόντιο πάτωμα κοντά στον τοίχο, συνδέστε το Βασικό Σταθμό και την πρίζα με το καλώδιο τροφοδοσίας και ο Βασικός Σταθμός θα ξεκινήσει αυτόματα (συνιστάται να τοποθετήσετε το Βασικό Σταθμό σε ένα επίπεδο πατώματος από ανοιχτόχρωμο πλακάκι αντί για χαλί ή ξύλινο πάτωμα).



- Για να αποφύγετε την πρόκληση ζημιάς από εξωτερική θερμότητα στο Σταθμό Βάσης, μην το τοποθετείτε δίπλα σε καλοριφέρ, θερμαντήρες, τζάκια κ.λπ.
- Για μια κανονική διαδικασία φόρτισης, μην τοποθετείτε τον Σταθμό Βάσης σε περιβάλλοντα που υπόκεινται σε άμεσο ηλιακό φως, βροχή, χιόνι ή υγρασία, διαφορετικά το Ρομπότ δεν μπορεί να επιστρέψει στον Σταθμό Βάσης.

Προσθήκη καθαρού νερού

Αφαιρέστε τις προστατευτικές σακούλες από το δοχείο καθαρού νερού και το δοχείο αποβλήτων, γεμίστε το δοχείο καθαρού νερού με καθαρό νερό και στη συνέχεια εγκαταστήστε τα πίσω.

- Μην γεμίζετε ζεστό νερό, διαφορετικά η συσκευή μπορεί να υποστεί ζημιά.
- Συνιστάται να προσθέτετε νερό βρύσης σε θερμοκρασία δωματίου, μην προσθέτετε το νερό που έχει φιλτραριστεί με καθαριστή νερού.
- Εάν πρέπει να χρησιμοποιήσετε διάλυμα καθαρισμού, χρησιμοποιήστε το εξειδικευμένο διάλυμα καθαρισμού EZVIZ. Άλλο διάλυμα καθαρισμού μπορεί να προκαλέσει ζημιά στη συσκευή.
- Το νερό δεν μπορεί να υπερβεί τη μέγιστη γραμμή στάθμης νερού.

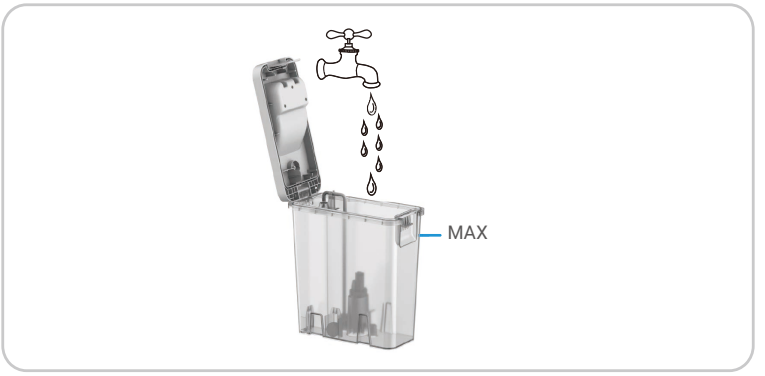

Εγκαταστήστε τη λύση καθαρισμού

1. Αφαιρέστε την προστατευτική μεμβράνη και τη σφραγίδα στο επάνω μέρος του μπουκαλιού με το καθαριστικό διάλυμα.



2. Αφαιρέστε τη δεξαμενή λυμάτων και, στη συνέχεια, τοποθετήστε τη φιάλη του διαλύματος καθαρισμού σύμφωνα με την παρακάτω εικόνα.
3. Μετά την εγκατάσταση, τοποθετήστε τη δεξαμενή λυμάτων στη θέση της.

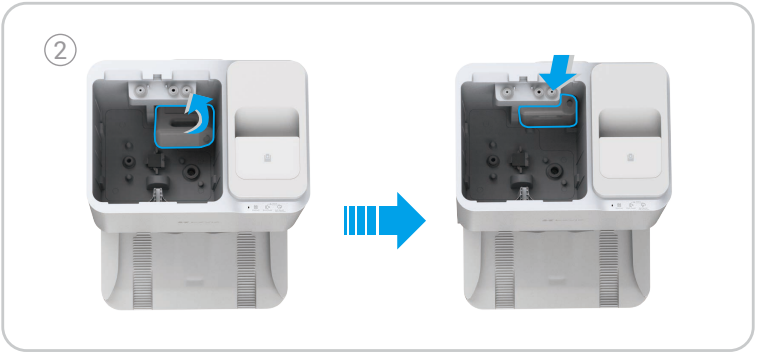

- Πιέστε τη φιάλη του διαλύματος καθαρισμού στο χώρο κατά την εγκατάσταση.
- Μη χρησιμοποιείτε άλλο διάλυμα αποστείρωσης ή διάλυμα καθαρισμού που δεν παράγεται από το EZVIZ, διαφορετικά η συσκευή μπορεί να υποστεί ζημιά.

Αφαίρεση προστατευτικών

Πριν από τη χρήση, αφαιρέστε τις ασπίδες από τις δύο πλευρές του μπροστινού προφυλακτήρα και όλες τις προστατευτικές μεμβράνες από το ρομπότ και το σταθμό βάσης.



Εγκατάσταση πλευρικών βουρτσών και διάταξης σφουγγαρίσματος

Εγκαταστήστε τις πλευρικές βούρτσες και τη διάταξη σφουγγαρίσματος στο κάτω μέρος: ευθυγραμμίστε τις πλευρικές βούρτσες με το σημείο που φαίνεται στο σχήμα και πιέστε τις προς τα κάτω. Ένας ήχος «κλικ» υποδεικνύει ότι έχουν εγκατασταθεί στη θέση τους. Ευθυγραμμίστε τη διάταξη σφουγγαρίστρας με το μαγνητικό σημείο.

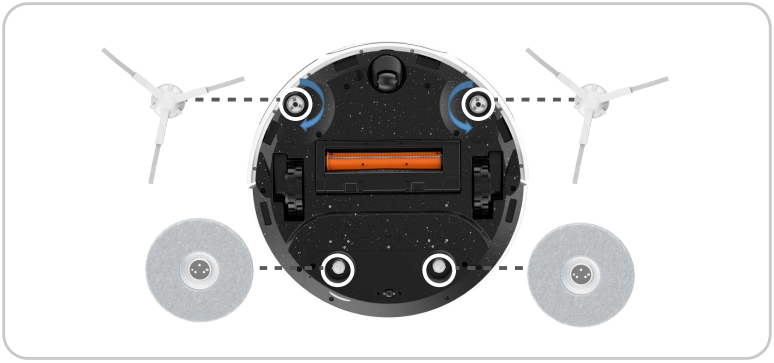

Λήψη της εφαρμογής EZVIZ

1. Συνδέστε το κινητό σας τηλέφωνο στο Wi-Fi (υποστηρίζεται μόνο WiFi 2,4 GHz).
2. Πραγματοποιήστε λήψη και εγκατάσταση της εφαρμογής EZVIZ, αναζητώντας τον όρο «EZVIZ» στο App Store ή το Google Play™.
3. Εκκινήστε την εφαρμογή και δημιουργήστε έναν λογαριασμό χρήστη EZVIZ.

Εφαρμογή EZVIZ	
Download on the App Store	GET IT ON Google Play

- Αν χρησιμοποιείτε ήδη την εφαρμογή, βεβαιωθείτε ότι διαθέτετε την πλέον πρόσφατη έκδοση. Για να μάθετε εάν υπάρχει κάποια διαθέσιμη ενημέρωση, μεταβείτε στο App Store ή το Google Play™ και αναζητήστε τον όρο «EZVIZ».
- Η πραγματική διαδικασία ενδέχεται να διαφέρει λόγω των διαρκών ενημερώσεων της εφαρμογής. Ακολουθήστε τις οδηγίες που παρέχονται στην εφαρμογή.

Προσθήκη της ρομποτικής σκούπας στην εφαρμογή EZVIZ

1. Συνδεθείτε στον λογαριασμό σας μέσω της εφαρμογής EZVIZ, πατήστε το εικονίδιο προσθήκης συσκευής και, στη συνέχεια, θα εμφανιστεί η διεπαφή Σάρωση κωδικού QR.
2. Πατήστε παρατεταμένα το κουμπί λειτουργίας της ρομποτικής σκούπας για 4 δευτερόλεπτα, έως ότου να ξεκινήσει.
3. Ανοίξτε το επάνω κάλυμμα της ρομποτικής σκούπας, σαρώστε τον κωδικό QR στο σώμα της ρομποτικής σκούπας και ολοκληρώστε τη διαμόρφωση δικτύου και την προσθήκη της ρομποτικής σκούπας σύμφωνα με τις οδηγίες διεπαφής.

Εάν η σύνδεση Wi-Fi αποτύχει ή θέλετε να συνδέσετε τη ρομποτική σκούπα σε άλλο Wi-Fi, πρέπει να πατήσετε παρατεταμένα το κουμπί επαναφοράς για 4 δευτερόλεπτα. Στη συνέχεια, η ρομποτική σκούπα θα κάνει επανεκκίνηση και μπορείτε να προσθέσετε ξανά τη ρομποτική σκούπα στην εφαρμογή EZVIZ.

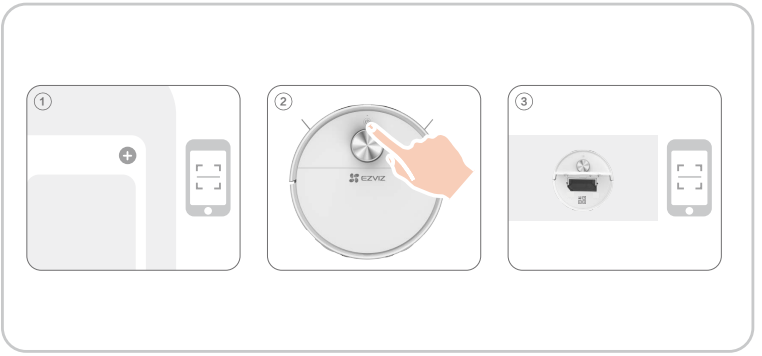

Τοποθετήστε το ρομπότ

Τοποθετήστε το ρομπότ μπροστά από τη βάση του σταθμού και πατήστε το στο πίνακα λειτουργιών. Το ρομπότ θα εισέλθει στη βάση του σταθμού και θα ξεκινήσει η φόρτιση.

Συνιστάται να τοποθετήσετε το ρομπότ εντός 50 εκατοστών μπροστά από τη βάση για να αποφευχθεί η αποτυχία επαναφόρτισης.

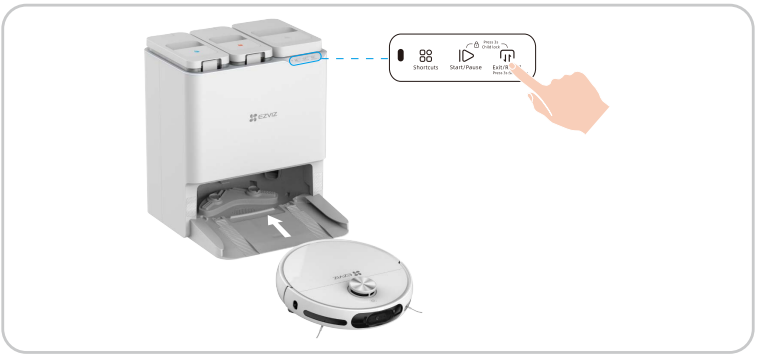

Πρώτος καθαρισμός

Έχετε τρεις τρόπους λειτουργίας:
1. Πατήστε το κουμπί στη Βάση Σταθμού για να λειτουργήσει.

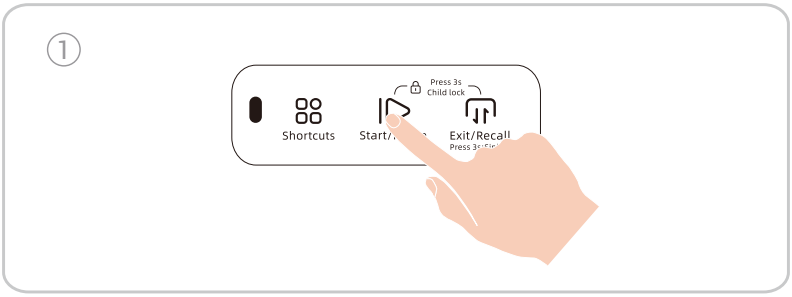

2. Συνδεθείτε στον λογαριασμό σας μέσω της εφαρμογής EZVIZ, προσθέστε τη συσκευή και επιλέξτε τη λειτουργία καθαρισμού στην αρχική σελίδα της συσκευής στην εφαρμογή και κάντε κλικ στο .

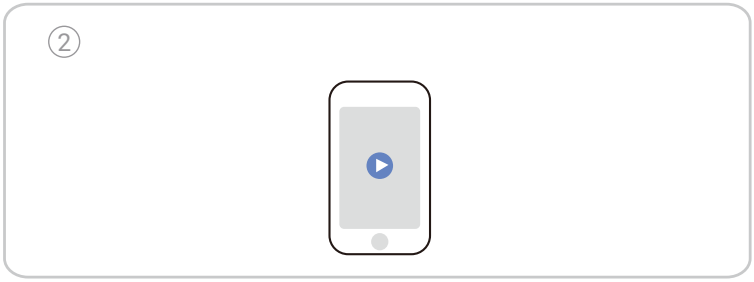

3. Πατήστε το κουμπί στο ρομπότ για να λειτουργήσει.

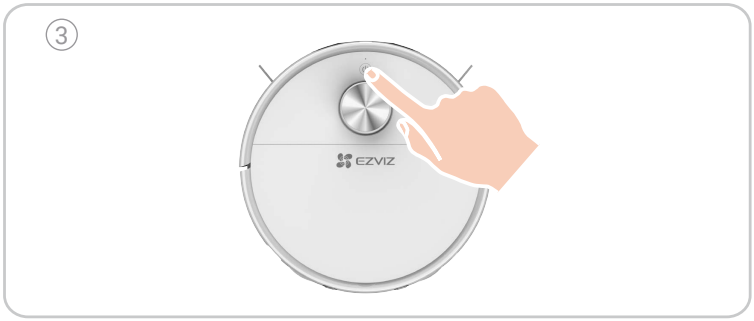

Χρήση αυτοκόλλητου κάμερας (προαιρετικό)

Παρέχεται ένα αυτοκόλλητο κάμερας, σε περίπτωση που χρειάζεται να καλύψετε την κάμερα.

1. Αφαιρέστε την προστατευτική μεμβράνη.
2. Καθαρίστε και σκουπίστε το γυαλί της κάμερας με ένα υγρό πανί. Κολλήστε και πιέστε το αυτοκόλλητο κάμερας στο γυαλί της κάμερας και βεβαιωθείτε ότι έχει κολλήσει καλά.
3. Το αυτοκόλλητο μπορεί να πλυθεί και να επαναχρησιμοποιηθεί.



Η λειτουργία αποφυγής οπτικών εμποδίων αυτού του προϊόντος απαιτεί ενεργοποίηση της κάμερας ως μία από τις προϋποθέσεις. Η σχετική επεξεργασία εικόνας γίνεται τοπικά στο προϊόν και δεν μεταφορτώνεται στο EZVIZ CloudPlay. Μπορείτε να καλύψετε την κάμερα για να απορρίψετε τη λειτουργία, ανάλογα με τις ανάγκες σας. Η συσκευασία του προϊόντος περιέχει ένα αυτοκόλλητο κάμερας, το οποίο τοποθετείται ηλεκτροστατικά.

Λειτουργίες στην εφαρμογή EZVIZ

Η διεπαφή της εφαρμογής ενδέχεται να διαφέρει λόγω ενημέρωσης της έκδοσης. Προτεραιότητα έχει η διεπαφή της εφαρμογής που εγκαταστήσατε στο τηλέφωνό σας.

Χάρτης για καθαρισμό

Επεξεργασία χάρτη (διαίρεση περιοχής, συγχώνευση περιοχής, κατασκευή περιοχής, ονομασία δωματίου, απαγορευμένη ζώνη, αόρατο τοίχο, περιστροφή, κατώφλι), ζώνες χάρτη, εμφάνιση χαλιού, εμφάνιση πραγματικού χρόνου διαδρομής καθαρισμού και αποθήκευση πολλαπλών χαρτών.

Μέθοδος καθαρισμού

Γενικός καθαρισμός, εξατομικευμένος καθαρισμός, καθαρισμός συγκεκριμένου δωματίου και καθαρισμός περιοχής.

Ρυθμίσεις καθαρισμού

Ρύθμιση αναρρόφησης, ρύθμιση όγκου νερού, ρύθμιση ακολουθίας καθαρισμού, ενίσχυση χαλιού, επιπλέον σκούπισμα για χαλιά και αυτοκαθαρισμός για το κύριο βούρτσα.

Λειτουργία Παρακολούθησης

Προγραμματισμένος έλεγχος περιπολίας, κίνηση σε σταθερό σημείο, λήψη στιγμιοτύπου/εγγραφή κατά τη διάρκεια της περιπολίας, φωνητική επικοινωνία.

Εμφάνιση πληροφοριών

Ιστορικό καθαρισμού, ιστορικό επιθεώρησης περιπολίας, ισχύς ρομπότ, είδη κατανάλωσης και συντήρηση.

Περισσότερες λειτουργίες

Αναβάθμιση firmware, ρύθμιση έντασης ήχου, προγραμματισμένος καθαρισμός, λειτουργία Μην Ενοχλείτε, αντιστάθμιση φωτισμού νυχτερινής όρασης και άλλα.

Συντήρηση ρουτίνας

Για διατήρηση της καλύτερης δυνατής κατάστασης της συσκευής, συντηρείτε τη συσκευή και αντικαθιστάτε τα εξαρτήματα με τις ακόλουθες συχνότητες:

Εξάρτημα ρομποτικής σκούπας	Συχνότητα συντήρησης	Συχνότητα αντικατάστασης
Πανί σφουγγαρίσματος	/	Κάθε 2-3 μήνες
Πλευρική βούρτσα	Μία φορά κάθε 2 εβδομάδες	Κάθε 3-6 μήνες
Κύρια βούρτσα	Μία φορά την εβδομάδα	Κάθε 6-12 μήνες
Σακούλα σκόνης	/	Κάθε 3-4 μήνες
Φίλτρο υψηλής απόδοσης	Μία φορά την εβδομάδα	Κάθε 3-6 μήνες
LDS Lidar Κάμερα RGB Αισθητήρας άκρων Αισθητήρας εμποδίων Αισθητήρας κενού Τερματικό υποδοχής υπερύθρων Προστατευτικό Επαφή φόρτισης Τροχός γενικής χρήσης/τροχός κίνησης	Μία φορά την εβδομάδα	/
Φίλτρο καθαρισμού	Μία φορά κάθε 2 εβδομάδες	/
Δοχείο καθαρού νερού	Μία φορά κάθε 3 μήνες	/
Δοχείο Λυμάτων	Μετά από κάθε σφουγγάρισμα	/
Βάση Σταθμού	Μία φορά κάθε 2 εβδομάδες	/

- Προτού εκτελέσετε εργασίες καθαρισμού και συντήρησης στη συσκευή, απενεργοποιήστε τη ρομποτική σκούπα και αποσυνδέστε τον σταθμό σύνδεσης από την πρίζα.
- Παρέχεται ένα εργαλείο καθαρισμού πολλαπλών λειτουργιών για εύκολη συντήρηση. Να το χειρίζεστε με προσοχή, καθώς αυτό το εργαλείο καθαρισμού έχει αιχμηρές άκρες.
- Η EZVIZ κατασκευάζει διάφορα ανταλλακτικά και εξαρτήματα. Επισκεφθείτε τη διεύθυνση www.ezviz.com για περισσότερες πληροφορίες σχετικά με τα ανταλλακτικά.
- Τα αξεσουάρ θεωρούνται είδη κατανάλωσης και συνιστάται η τακτική συντήρηση και αντικατάστασή τους. Λόγω των χαρακτηριστικών φθοράς τους, δεν υπάγονται στην τυπική περίοδο εγγύησης του προϊόντος.

Αντικατάσταση πανιού σφουγγαρίσματος

Πατήστε το κουμπί στο πάνελ λειτουργίας της Βάσης, ο Ρομπότ βγαίνει από τη Βάση.



Αναστρέψτε το ρομπότ, αφαιρέστε τη συναρμολόγηση του σφουγγαριού.

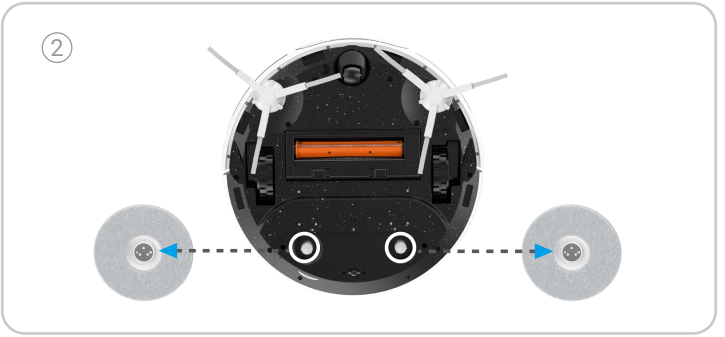

Αφαιρέστε το παλιό πανί του σφουγγαριού από τη συναρμολόγηση του σφουγγαριού και αντικαταστήστε το με ένα καινούργιο, και στη συνέχεια τοποθετήστε τη συναρμολόγηση του σφουγγαριού πίσω στο ρομπότ.

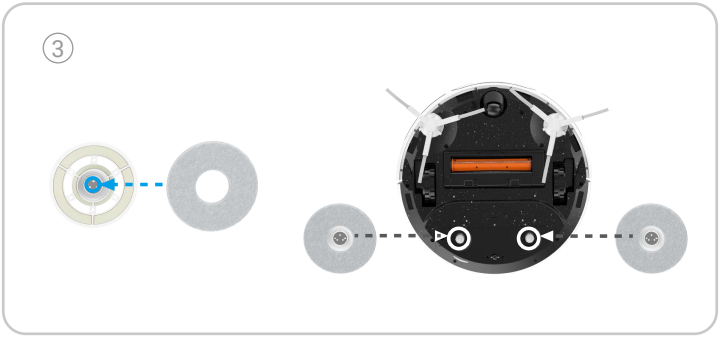

Πατήστε ξανά το κουμπί στο πάνελ λειτουργίας της Βάσης, ο Ρομπότ επιστρέφει στη Βάση.

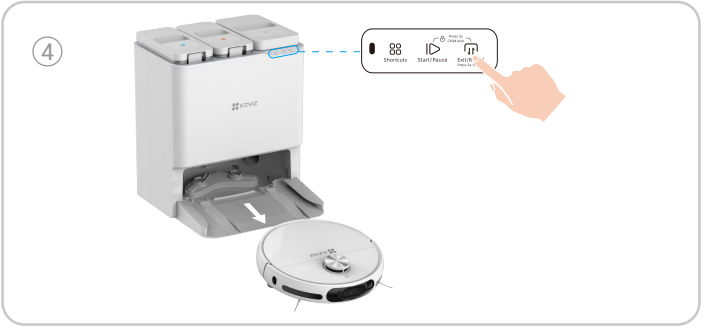

Άδειασμα κουτιού σκόνης

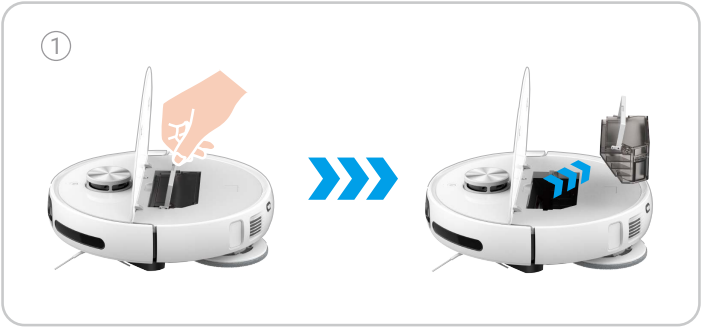

Ξεκουμπώστε το κούμπωμα στην πλευρά του κουτιού σκόνης, ανοίξτε το κάλυμμα του κουτιού σκόνης και χύστε τα απορρίμματα μέσα σε αυτό.

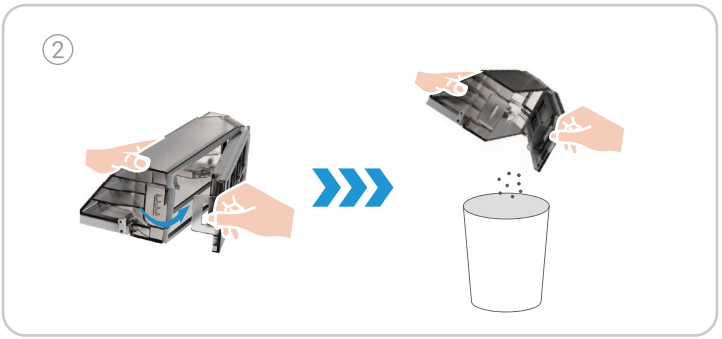



- Βεβαιωθείτε ότι το κουτί σκόνης και το φίλτρο έχουν εγκατασταθεί σωστά στο ρομπότ πριν από την αποστολή καθαρισμού.
- Μην προγραμματίζετε μια αποστολή καθαρισμού εάν το κουτί σκόνης ή το φίλτρο δεν έχει εγκατασταθεί σωστά.

Καθαρίστε/αντικαταστήστε το φίλτρο

Πατήστε το κουμπί στο πάνελ λειτουργίας της Βάσης, ο Ρομπότ βγαίνει από τη Βάση.

Ανοίξτε το επάνω κάλυμμα του ρομπότ, βγάλτε το κουτί σκόνης και αφαιρέστε τη συναρμολόγηση φίλτρου.



Χτυπήστε ελαφρά τη συναρμολόγηση του φίλτρου ή χρησιμοποιήστε το εργαλείο καθαρισμού για να καθαρίσετε το φίλτρο, και στη συνέχεια ξεπλύνετε με νερό και αφήστε το να στεγνώσει καλά.

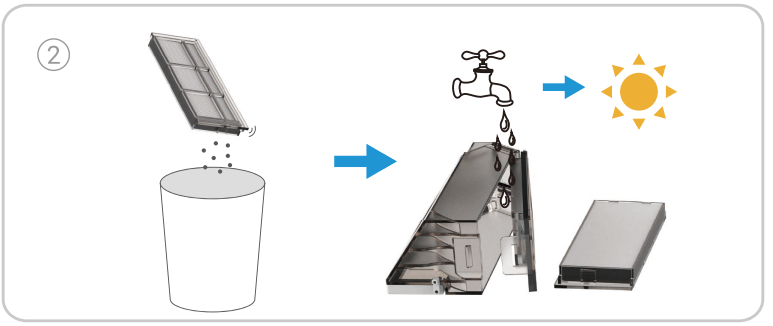

Εγκαταστήστε το πίσω στο κουτί σκόνης και στη συνέχεια τοποθετήστε το στο ρομπότ. Κλείστε το επάνω κάλυμμα και πατήστε το κουμπί στο πίνακα λειτουργιών της βάσης, το ρομπότ επιστρέφει στη βάση.

Εάν απαιτείται η αντικατάσταση του φίλτρου, παρακαλούμε αφαιρέστε το από το κουτί σκόνης και τοποθετήστε ένα καινούργιο στη θέση του.



Καθαρισμός κύριας βούρτσας

Πατήστε τις αγκράφες για να βγάλετε το κάλυμμα του κύριου βούρτσας και την κύρια βούρτσα.

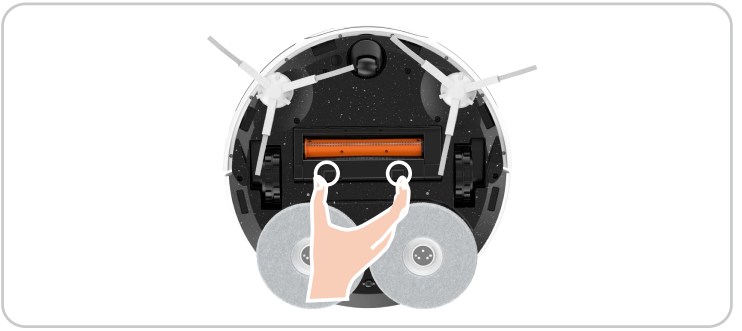

Πατήστε το κουμπί στο άκρο του εργαλείου καθαρισμού και περιστρέψτε το ταυτόχρονα, αφαιρέστε το αποθηκευμένο εργαλείο καθαρισμού και καθαρίστε την κύρια βούρτσα και, στη συνέχεια, τοποθετήστε την κύρια βούρτσα στη θέση της.

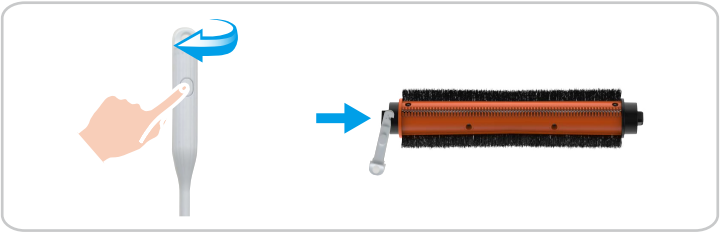

Καθαρισμός τροχών

Τραβήξτε απευθείας με το χέρι τον Πανεπιστημιακό Τροχό και καθαρίστε τον με το κρυφό εργαλείο καθαρισμού και στη συνέχεια επανατοποθετήστε τον στη θέση του.

Εάν συμβαίνουν ανώμαλοι ήχοι μετά από μακρά χρήση, παρακαλούμε αφαιρέστε τον καθολικό τροχό και προσθέστε λιπαντικό στο μεταλλικό άξονα.

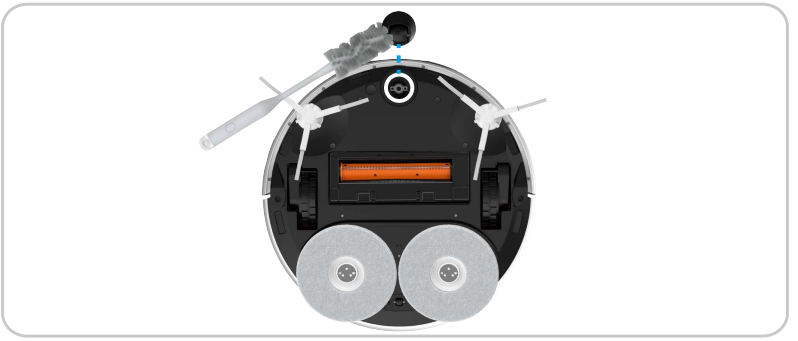

Καθαρίστε τους κινούμενους τροχούς με το κρυφό εργαλείο καθαρισμού.



Καθαρισμός σημαντικών εξαρτημάτων

Σκουπίστε και καθαρίστε τους αισθητήρες κενού, τον αισθητήρα υλικού, τα μαγνητικά σημεία, τις επαφές φόρτισης, την κάμερα RGB, τους αισθητήρες εμποδίων, τον αισθητήρα άκρων και τον δέκτη υπερύθρων με μαλακό στεγνό πανί.



Καθαρίστε το δοχείο νερού/το δοχείο αποβλήτων

Ανοίξτε το κάλυμμα, ξεκουμπώστε το κούμπωμα, ανασηκώστε το φίλτρο προς τα πάνω για να το καθαρίσετε.



Αδειάστε το λύμα και χρησιμοποιήστε εργαλείο καθαρισμού για να αφαιρέσετε τη βρωμιά από το δοχείο αποβλήτων.



Αντικαταστήστε το διάλυμα καθαρισμού

1. Αφαιρέστε τη δεξαμενή λυμάτων, αφαιρέστε την προστατευτική μεμβράνη και σφραγίστε τη φιάλη.
2. Τοποθετήστε τη φιάλη του διαλύματος καθαρισμού σύμφωνα με την εικόνα στον Σταθμό Βάσης.
3. Μετά την ολοκλήρωση της εγκατάστασης, τοποθετήστε τη δεξαμενή λυμάτων πίσω στο σταθμό βάσης.

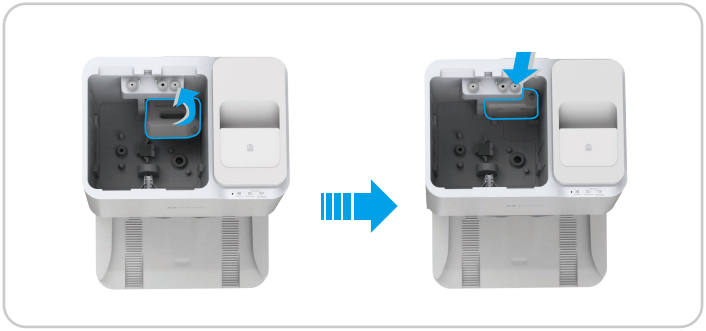

Αντικαταστήστε την σακούλα σκόνης

Ανοίξτε το επάνω κάλυμμα του κιβωτίου συλλογής σκόνης, σηκώστε τη λαβή της σακούλας σκόνης για να την αφαιρέσετε και να την απορρίψετε.

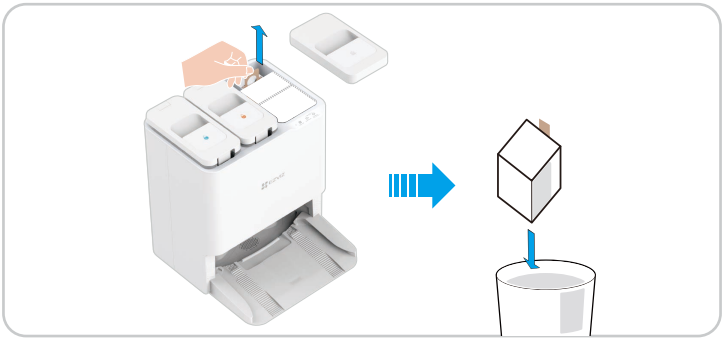

Τοποθετήστε ένα νέο σακούλι σκόνης στη θέση του και στη συνέχεια κλείστε το επάνω κάλυμμα.

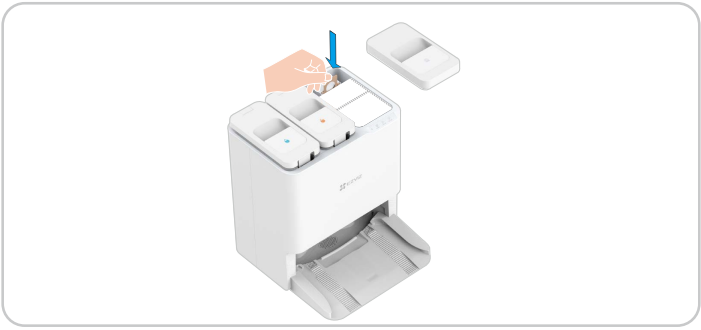

Αντικατάσταση πλευρικών βουρτσών

Αφαιρέστε το παλιό πλαϊνό βούρτσακι και στη συνέχεια πιέστε το νέο στη θέση του.

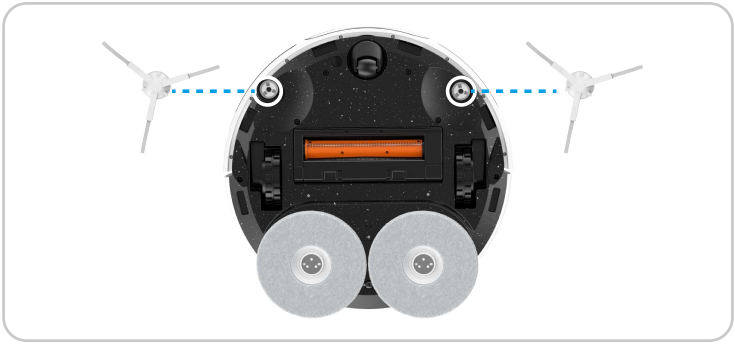

Καθαρίστε τη βάση του σταθμού

Χρησιμοποιήστε εργαλεία καθαρισμού ή πανιά για να καθαρίσετε το εσωτερικό του Βασικού Σταθμού και του νεροχύτη καθαρισμού.

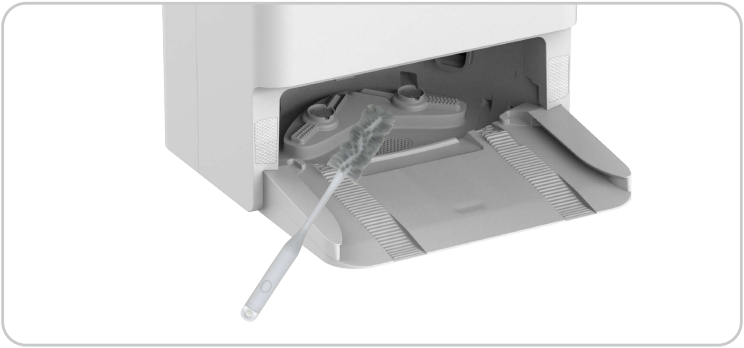

Καθαρό φίλτρο εισαγωγής αέρα

1. Ανοίξτε το πάνω κάλυμμα του κουτιού συλλογής σκόνης και, στη συνέχεια, ανασηκώστε τη λαβή της σακούλας συλλογής σκόνης. Περιστρέψτε και αφαιρέστε από το φίλτρο εισόδου αέρα στο κάτω μέρος του κουτιού συλλογής σκόνης.
2. Ξεπλύνετε με καθαρό νερό και στεγνώστε το και στη συνέχεια τοποθετήστε το ξανά στο κουτί συλλογής σκόνης.



Καθαρίστε τον σωλήνα συλλογής σκόνης

Για το ρομπότ: Αφού βγάλετε το κουτί σκόνης, χρησιμοποιήστε ένα εργαλείο όπως ένα λεπτό μαλακό πινέλο για να τοποθετήσετε στο σωλήνα συλλογής σκόνης και να καθαρίσετε.

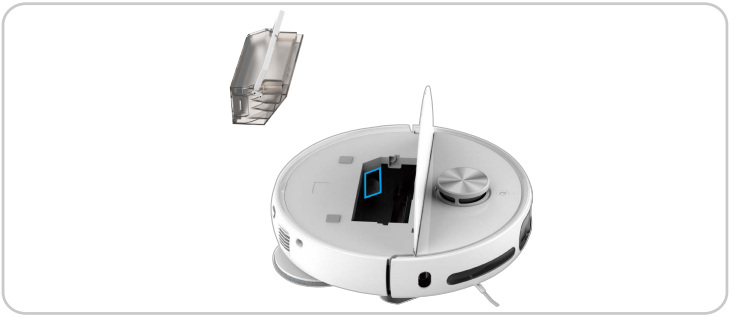

Για τη βάση σταθμού: Αφού βγάλετε τη σακούλα σκόνης, χρησιμοποιήστε ένα εργαλείο όπως ένα λεπτό μαλακό πινέλο για να το εισχωρήσετε στη θήκη συλλογής σκόνης ή στον αγωγό συλλογής σκόνης για να το καθαρίσετε.



Συχνές ερωτήσεις

Πρόβλημα	Λύση
Αποτυχία φόρτισης	Παρακαλώ επιβεβαιώστε εάν το καλώδιο τροφοδοσίας της Βάσης είναι συνδεδεμένο σωστά.
Αποτυχία επαναφόρτισης	Υπάρχουν πολλά εμπόδια κοντά στο Βασικό Σταθμό. Παρακαλώ καθαρίστε τα εμπόδια μπροστά από τον Βασικό Σταθμό.
	Συνιστάται να τοποθετήσετε το ρομπότ πίσω στον σταθμό βάσης πριν από κάθε εργασία καθαρισμού και να διασφαλίσετε ότι το ρομπότ ξεκινά τη λειτουργία του από τον σταθμό βάσης.
	Υψηλή αντίσταση εδάφους. Προτείνεται να μετακινήσετε τη Βάση σε ένα επίπεδο και ανοιχτόχρωμο πάτωμα πλακιδίων.
	Ο δάπεδος είναι ολισθηρός. Συνιστάται να σκουπίσετε το πάτωμα μπροστά από το Βασικό Σταθμό.
	Λανθασμένη τοποθεσία Βάσης Σταθμού. Παρακαλούμε ελέγξτε εάν η τοποθεσία της Βάσης Σταθμού στο χάρτη είναι σωστή.
	Παρακαλούμε μην τοποθετείτε τη Βάση Σταθμού σε άμεσο ηλιακό φως.
Κατά τη διάρκεια της επαναφόρτισης, λειτουργία εξαίρεσης κοντά στη βάση	Υπάρχουν εμπόδια σε απόσταση 1,5μ από το Βασικό Σταθμό μπροστά του και σε απόσταση 0,1μ στο πλάι. Παρακαλούμε αφαιρέστε τα εμπόδια απευθείας μπροστά από το Βασικό Σταθμό.
	Χρησιμοποιήστε μαλακό υλικό (χαρτί ή μαλακό στεγνό πανί) για να σκουπίσετε την επαφή φόρτισης στην ουρά του ρομπότ.
	Παρακαλώ σαρώστε τους κινούμενους τροχούς του ρομπότ και επαναφορτίστε τις διαδρομές στο κάτω μέρος της βάσης.
	Παρακαλώ επιβεβαιώστε εάν η τοποθεσία εγκατάστασης της Βάσης είναι άμεσα εκτεθειμένη στο ηλιακό φως.
Ανώμαλος θόρυβος/κραδασμός κατά τη διάρκεια του καθαρισμού	Ξένα αντικείμενα που έχουν παγιδευτεί στους τροχούς, τις πλευρικές βούρτσες ή την κύρια βούρτσα, παρακαλούμε να ξεκινήσετε το ρομπότ μετά το κλείσιμο και τον καθαρισμό του.
	Η λαστιχένια ταινία στη θύρα συλλογής σκόνης γρατζουνάει το πάτωμα, που είναι ένα φυσιολογικό φαινόμενο.
	Εάν το πανί του σφουγγαριού είναι τυλιγμένο, αφαιρέστε τη συναρμολόγηση του σφουγγαριού και επανατοποθετήστε το πανί του σφουγγαριού.
Ο δεξαμενή αποβλήτων συνεχίζει να αντλεί νερό	Καθαρίστε τη Βάση Σταθμού. Για περισσότερες πληροφορίες, ανατρέξτε στη σελίδα 28.
Δεν είναι δυνατή η σύνδεση στο Wi-Fi	Κακό σήμα Wi-Fi, παρακαλώ βεβαιωθείτε ότι ο ρομπότ βρίσκεται σε περιοχή με καλό σήμα Wi-Fi.
	Εξαίρεση σύνδεσης Wi-Fi. Παρακαλούμε επαναφέρετε το Wi-Fi και κατεβάστε την τελευταία έκδοση της εφαρμογής EZVIZ και δοκιμάστε να σαρώσετε τον κωδικό QR στο ρομπότ για να τον επανασυνδέσετε.

Δεν μπορεί να αποφύγει εμπόδια	Χρησιμοποιήστε εργαλείο φυσήματος αέρα για να καθαρίσετε το γυαλί στο φακό, ή μπορείτε να χρησιμοποιήσετε μαλακά χαρτοπετσέτες ή ξηρό πανί για να σκουπίσετε το γυαλί στο φακό.
	Η απόδοση αποφυγής εμποδίων του ρομπότ θα μειωθεί όταν αντιμετωπίζει αντικείμενα με υψηλή διαπερατότητα (όπως τζάμι), υψηλή ανάκλαση (όπως γυαλισμένα μέταλλα) ή χαμηλή ανάκλαση (όπως μαύρα αντικείμενα) λόγω περιβαλλοντικών επιδράσεων.
Ανώμαλη αποφυγή εμποδίων	Χρησιμοποιήστε εργαλείο φυσήματος αέρα για να καθαρίσετε το γυαλί στο φακό, ή μπορείτε να χρησιμοποιήσετε μαλακά χαρτοπετσέτες ή ξηρό πανί για να σκουπίσετε το γυαλί στο φακό.
Η πλευρική βούρτσα έπεσε κατά τη διάρκεια του καθαρισμού	Στρέψτε το ρομπότ και εγκαταστήστε ξανά το πλαϊνό βούρτσα, βεβαιωθείτε ότι το έχετε εγκαταστήσει πλήρως μέχρι να ακούσετε έναν ήχο \"κλικ\".
Η ανίχνευση αποτροπής πτώσης απέτυχε, το ρομπότ δεν μπορεί να αποφύγει σκάλες ή υψηλά σημεία.	Χρησιμοποιήστε μαλακά χαρτιά ή ξηρό πανί για να σκουπίσετε τους αισθητήρες κλίσης.
Δεν μπορεί να συλλέξει σκόνη, κακή αποτελεσματικότητα συλλογής σκόνης ή ανώμαλος ήχος κατά τη συλλογή σκόνης	Παρακαλώ ελέγξτε εάν ο σωλήνας συλλογής σκόνης του ρομπότ και του σταθμού βάσης έχει κολλήσει, εάν ναι, παρακαλούμε ανατρέξτε στη μέθοδο καθαρισμού του σωλήνα συλλογής σκόνης σε αυτό το εγχειρίδιο χρήσης.
	Πλήρης σακούλα σκόνης. Εάν είναι έτσι, παρακαλούμε αντικαταστήστε τη με μια νέα αναλώσιμη σακούλα σκόνης.
	Η εξαγωγή αέρα του κάδου σκόνης του ρομπότ έχει κολλήσει, παρακαλώ καθαρίστε το και αφαιρέστε τα ξένα αντικείμενα.
Δεν μπορεί να στεγνώσει αυτόματα	Η λειτουργία αυτόματου στεγνώματος είναι απενεργοποιημένη στην εφαρμογή, παρακαλώ ελέγξτε τις ρυθμίσεις στην εφαρμογή.
	Κατά τη διάρκεια της στεγνώσεως, πατήστε το κουμπί στο ρομπότ ή το ρομπότ βγαίνει από τη βάση, η εργασία στεγνώματος λήγει πρόωρα.
Ανώμαλη λειτουργία	Εάν το πρόβλημα εξακολουθεί να υπάρχει ακόμα και μετά την εξέταση των πιθανών αιτιών που αναφέρθηκαν παραπάνω, τα εξαρτήματα μπορεί να είναι ανώμαλα. Παρακαλούμε επικοινωνήστε με το τμήμα εξυπηρέτησης πελατών.

Για περισσότερες πληροφορίες σχετικά με τη συσκευή, ανατρέξτε στη διεύθυνση www.ezviz.com/eu.

Περιβαλλοντικές προφυλάξεις

Οι χημικές ουσίες που περιέχονται στην ενσωματωμένη μπαταρία ιόντων λιθίου αυτού του προϊόντος ενδέχεται να προκαλέσουν ρύπανση του περιβάλλοντος. Αφαιρέστε την πριν από την απόσυρση και στείλτε την σε έναν επαγγελματικό σταθμό ανακύκλωσης μπαταριών για κεντρική διάθεση.

1. Αφήστε το ρομπότ να μπει σε χαμηλή κατάσταση ενέργειας που δεν μπορεί να καθαριστεί χωρίς να αγγίξει το Βασικό Σταθμό.
2. Απενεργοποιήστε το ρομπότ και αφαιρέστε το πλαϊνό βούρτσα και το κουτί σκόνης.
3. Γυρίστε το ρομπότ και αφαιρέστε τις βίδες στο κάτω μέρος.
4. Αφαιρέστε το κάλυμμα της μπαταρίας.
5. Πιάστε το μαύρο αυτοκόλλητο με την άκρη βέλους και αφαιρέστε την μπαταρία.

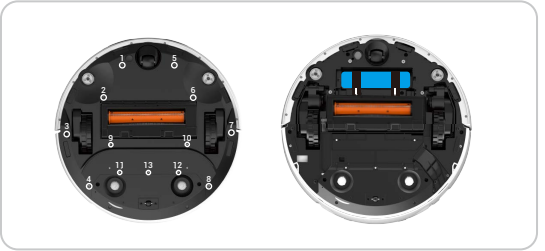

- Κατά τη διάρκεια της αποσυναρμολόγησης της μπαταρίας, παρακαλούμε βεβαιωθείτε ότι η ενέργεια έχει εξαντληθεί και λειτουργήστε με τη Βάση Σταθμού αποσυνδεδεμένη.
- Αφαιρέστε ολόκληρη τη συστοιχία μπαταριών μαζί προσέχοντας να μην προκαλέσετε ζημιά στο περίβλημα της συστοιχίας μπαταριών για να αποφύγετε τυχόν βραχυκύκλωμα ή διαρροή επικίνδυνων ουσιών.
- Εάν η μπαταρία έχει διαρροή και την αγγίξετε κατά λάθος, ξεπλύνετε την μπαταρία με άφθονο νερό και ζητήστε αμέσως ιατρική βοήθεια.
- Αυτό το προϊόν δεν πρέπει να απορρίπτεται στα οικιακά απορρίμματα στο τέλος της διάρκειας ζωής του. Παραδώστε το σε μια επιχείρηση που είναι αρμόδια για την απόρριψη αποβλήτων ηλεκτρικού και ηλεκτρονικού εξοπλισμού (ΑΗΗΕ). Ανατρέξτε στους εθνικούς ή τοπικούς κανονισμούς σχετικά με την σωστή απόρριψη ΑΗΗΕ.

Επαναφορτιζόμενη μπαταρία ιόντων λιθίου

Ο τύπος μπαταρίας της συσκευής: Φορητή μπαταρία. Η μπαταρία αυτής της συσκευής δεν μπορεί να αφαιρεθεί, κάτι που είναι επικίνδυνο να γίνει.
Μοντέλο μπαταρίας: PK-01RT-18650-4S2P
Βαθμονομημένη τάση: 14,4 V DC
Βαθμονομημένη χωρητικότητα: 5.1Ah
Ονομαστική Ενέργεια: 73.44Wh

Χημική Σύνθεση	Αριθμός CAS	Βάρος (%)
Οξείδιο κοβαλτίου λιθίου μαγγανίου νικελίου	346417-97-8	34,61%
Γραφίτης	7782-42-5	18,32%
Χάλυβινθ κέλυφος	12597-68-1	16,49%
Ηλεκτρολύτης	21324-40-3	11,2%
Φύλλο Χαλκού	7440-50-8	6,66%
Αλουμινόχαρτο	7429-90-5	3,05%
Απομακρυστής	9002-88-4	2,22%
PCB	26265-08-7	1,9%
PVC	9002-86-2	1,73%
EVA	24937-78-8	1,64%
Χαρτί κριθαριού	/	0,89%
Νικέλιο(Ni)	7440-02-0	0,4%
Πολυανθρακικό	25037-45-0	0,38%
Σύρμα κολλήσεως	7440-31-5	0,26%
Κόλλα	9010-98-4, 9003-35-4	0,25%

Πρωτοβουλίες για τη χρήση προϊόντων βίντεο

Αγαπητοί χρήστες της εταιρείας EZVIZ,

Η τεχνολογία επηρεάζει κάθε πτυχή της ζωής μας. Ως μια προορατική τεχνολογική εταιρεία, είμαστε όλο και περισσότεροι συνειδητοποιούμε το ρόλο που παίζει η τεχνολογία στη βελτίωση της απόδοσης και της ποιότητας της ζωής μας. Ταυτόχρονα, είμαστε επίσης ενήμεροι για την πιθανή βλάβη από την κατάχρηση της. Για παράδειγμα, τα προϊόντα βίντεο μπορούν να καταγράφουν πραγματικές, πλήρεις και σαφείς εικόνες, οπότε έχουν μεγάλη αξία στην αναπαράσταση των γεγονότων. Ωστόσο, η ανάθεση, η χρήση και/ή η επεξεργασία των εγγραφιών βίντεο μπορούν να παραβιάζουν την ιδιωτικότητα, τα νόμιμα δικαιώματα και τα συμφέροντα άλλων.

Δεσμευόμαστε στην καινοτομία της τεχνολογίας για το καλό, στην EZVIZ προωθούμε ειλικρινέστατα ότι κάθε χρήστης πρέπει να χρησιμοποιεί τα προϊόντα βίντεο κατάλληλα και υπεύθυνα, προκειμένου να δημιουργήσουμε από κοινού ένα θετικό περιβάλλον όπου όλες οι σχετικές πρακτικές και χρήσεις συμμορφώνονται με τους ισχύοντες νόμους και κανονισμούς, σέβονται τα ενδιαφέροντα και τα δικαιώματα των ατόμων και προωθούν την κοινωνική ηθική.

Παρακάτω παρουσιάζονται οι πρωτοβουλίες της EZVIZ στις οποίες θα θέλαμε να δώσετε προσοχή:Κάθε άτομο διαθέτει λογική προσδοκία απορρήτου, και η χρήση προϊόντων βίντεο δεν πρέπει να είναι σε σύγκρουση με αυτήν τη λογική προσδοκία. Επομένως, θα πρέπει να εμφανίζεται μια προειδοποίηση που διευκρινίζει το εύρος της παρακολούθησης με έναν λογικό και αποτελεσματικό τρόπο κατά την εγκατάσταση προϊόντων βίντεο σε δημόσιους χώρους. Για μη δημόσιους χώρους, τα δικαιώματα και τα συμφέροντα των ανθρώπων που εμπλέκονται πρέπει να αξιολογούνται σκεπτικά, συμπεριλαμβανομένων, αλλά όχι περιοριζόμενων σε, την εγκατάσταση προϊόντων βίντεο μόνο μετά την απόκτηση της συγκατάθεσης των ενδιαφερομένων, και όχι την εγκατάσταση προϊόντων βίντεο αόρατων για τους υπόλοιπους.Τα προϊόντα βίντεο καταγράφουν αντικειμενικά εικόνες πραγματικών δραστηριοτήτων μέσα σε συγκεκριμένους χρόνους και χώρους. Οι χρήστες πρέπει να αναγνωρίζουν λογικά τους ανθρώπους και τα δικαιώματα που εμπλέκονται σε αυτό το πλαίσιο εκ των προτέρων, ώστε να αποφεύγεται η παραβίαση του πορτρέτου, της ιδιωτικότητας ή άλλων νομικών δικαιωμάτων τρίτων διασφαλίζοντας ταυτόχρονα την προστασία τους μέσω προϊόντων βίντεο. Σημειωτέον, εάν επιλέξετε να ενεργοποιήσετε τη λειτουργία εγγραφής ήχου στην κάμερά σας, θα γίνει καταγραφή ήχων, συμπεριλαμβανομένων συνομιλιών, μέσα στην περιοχή παρακολούθησης. Συνιστούμε έντονα μια σφαιρική αξιολόγηση των δυνητικών πηγών ήχου στην περιοχή παρακολούθησης, ώστε να κατανοήσουμε πλήρως την αναγκαιότητα και τη λογικότητα πριν ενεργοποιήσετε τη λειτουργία εγγραφής ήχου.Τα προϊόντα βίντεο παράγουν συνεχώς ήχο ή οπτικά δεδομένα από πραγματικά σκηνικά - πιθανώς περιλαμβάνοντας βιομετρικές πληροφορίες, όπως πρόσωπα στις εικόνες - βάσει της επιλογής των χαρακτηριστικών προϊόντων από τον χρήστη. Τέτοια δεδομένα μπορούν να χρησιμοποιηθούν ή να επεξεργαστούν για χρήση. Τα προϊόντα βίντεο είναι μόνο τεχνολογικά εργαλεία που δεν μπορούν και δεν μπορούν να εξασκήσουν νομικά και ηθικά πρότυπα για να καθοδηγήσουν τη νόμιμη και κατάλληλη χρήση δεδομένων. Είναι οι μέθοδοι και οι στόχοι των ανθρώπων που ελέγχουν και χρησιμοποιούν τα παραγόμενα δεδομένα που κάνουν τη διαφορά. Επομένως, οι ελεγκτές δεδομένων δεν πρέπει μόνο να τηρούν αυστηρά τους ισχύοντες νόμους και κανονισμούς, αλλά επίσης να σέβονται πλήρως τους μη υποχρεωτικούς κανόνες, συμπεριλαμβανομένων των διεθνών συμβάσεων, των ηθικών προτύπων, των πολιτιστικών κανόνων, της δημόσιας τάξης και των τοπικών εθίμων. Επιπλέον, πρέπει πάντα να δίνουμε προτεραιότητα στην προστασία της ιδιωτικότητας και των δικαιωμάτων πορτρέτου, καθώς και άλλων λογικών συμφερόντων.Οι δεδομένες παραγόμενες συνεχώς από τα προϊόντα βίντεο φέρουν τα δικαιώματα, τις αξίες και άλλες απαιτήσεις διαφόρων ενδιαφερομένων φορέων. Επομένως, είναι εξαιρετικά σημαντικό να εξασφαλίζεται η ασφάλεια των δεδομένων και να προστατεύονται τα προϊόντα από κακόβουλες εισβολές. Κάθε χρήστης και ελεγκτής δεδομένων θα πρέπει να αναλαμβάνει όλα τα λογικά και απαραίτητα μέτρα για τη μεγιστοποίηση της ασφάλειας των προϊόντων και των δεδομένων, αποφεύγοντας διαρροές δεδομένων, ακατάλληλες αποκαλύψεις ή κατάχρησης, συμπεριλαμβανομένων αλλά όχι περιοριστικά της δημιουργίας ελέγχου πρόσβασης, της επιλογής ενός κατάλληλου περιβάλλοντος δικτύου όπου συνδέονται τα προϊόντα βίντεο, της δημιουργίας και συνεχούς βελτιστοποίησης της ασφάλειας του δικτύου.Τα προϊόντα βίντεο έχουν συμβάλει σημαντικά στη βελτίωση της ασφάλειας της κοινωνίας μας και πιστεύουμε ότι θα συνεχίσουν να παίζουν θετικό ρόλο σε διάφορους τομείς της καθημερινής μας ζωής. Οποιαδήποτε προσπάθεια κατάχρησης αυτών των προϊόντων για παραβίαση των ανθρωπίνων δικαιωμάτων ή για διεξαγωγή παράνομων δραστηριοτήτων αντιβαίνει στην πολύ ουσία της αξίας στην τεχνολογική καινοτομία και την ανάπτυξη προϊόντων. Ενθαρρύνουμε κάθε χρήστη να καθιερώσει τις δικές του μεθόδους και κανόνες για την αξιολόγηση και την παρακολούθηση της χρήσης των προϊόντων βίντεο, ώστε αυτά τα προϊόντα να χρησιμοποιούνται πάντοτε σωστά, συνειδητά και με καλή θέληση.